

近三年青海省考真题卷

公考通网校

www.chinaexam.org



公考通 APP



微信公众平台

目录

1	2016年青海行测真题卷.....	1
2	2016年青海申论真题卷.....	46
3	2017年青海行测真题卷.....	53
4	2017年青海申论真题卷.....	91
5	2018年青海申论真题卷.....	97

1 2016年青海行测真题卷

一、常识判断

1. 下列关于党的重要思想，按提出时间先后顺序排列正确的是（ ）

- ①社会主义市场经济理论 ②“三个代表”重要思想
③社会主义本质理论 ④构建社会主义和谐社会理念

- A. ①②③④ B. ①②④③
C. ③①②④ D. ③②①④

2. 假如某国出现比较严重的经济衰退，该国当局却不能运用货币政策进行调节。这个国家可能是（ ）

- A. 德国 B. 美国 C. 英国 D. 新加坡

3. 下列不属于夫妻共同财产的是（ ）

- A. 婚前房屋在婚后所得的租金
B. 夫妻关系存续期间，军人的复员费和自主择业费
C. 婚后由一方父母出资购买的不动产，产权登记在出资人子女名下
D. 婚姻存续期间虽未实际取得，但明确可以取得的知识产权收益

4. 甲于2010年3月1日开始使用“红红太阳”牌商标，乙同年4月1日开始使用相同商标。商标局于2011年5月10日同一天收到甲、乙关于“红红太阳”商标的申请文件，但甲的文件是5月8日寄出的，乙的文件是5月5日寄出的。商标局应初步审定公告谁的申请（ ）

- A. 公告甲的申请，因甲、乙虽同时申请，但甲使用在先
B. 同时公告，因甲、乙申请日期相同
C. 公告乙的申请，因乙申请在先
D. 可以由商标局自由裁定

5. 关于当代文学，下列说法错误的是（ ）

- A. 《白鹿原》获得“茅盾文学奖”
B. 《平凡的世界》是史铁生的作品
C. 余华是先锋文学的代表人物之一
D. 电影《大红灯笼高高挂》由苏童的小说改编

6. 关于古代思想家，下列对应错误的是（ ）

- A. 独与天地精神相往来——荀子
B. 虽千万人，吾往矣——孟子
C. 知其不可而为之——孔子
D. 摩顶放踵利天下——墨子

7. 下列古代宫廷建筑与帝王对应错误的是（ ）

- A. 鹿台——秦始皇 B. 台城——梁武帝
C. 思子台——汉武帝 D. 大明宫——唐玄宗

8. 下列对诗词中的物理现象描述错误的是（ ）

- A. 坐地日行八万里，巡天遥看一千河——地球的公转
B. 两岸青山相对出，孤帆一片日边来——运动的相对性
C. 八月秋高风怒号，卷我屋上三重茅——空气振动发声
D. 飞流直下三千尺，疑是银河落九天——势能转化为动能

9. 关于“螳螂捕蝉，黄雀在后”，下列说法错误的是（ ）

- A. 蝉、螳螂和黄雀都是消费者
- B. 螳螂和黄雀的行为都属于先天性行为
- C. 螳螂、蝉和黄雀组成了一个生态系统
- D. 蝉和螳螂属于节肢动物，黄雀属于鸟类

10. 下图所示的是哪种典型地貌 ()



- A. 喀斯特地貌
- B. 冰川地貌
- C. 丹霞地貌
- D. 风蚀地貌

11. 关于水稻，下列说法错误的是 ()

- A. 是一年生的禾本科植物
- B. 大多为自花授粉并结出种子
- C. 中国、印度、日本都是主产国
- D. 淀粉含量是早、中、晚品种的分类标准

12. 下列哪项与英国无关 ()

- A. 光荣革命
- B. 第一次工业革命
- C. 普利茅斯
- D. 雾月政变

13. 下列哪种球类运动的场地面积最大 ()

- A. 网球
- B. 篮球
- C. 排球
- D. 足球

14. 关于生活知识，下列说法错误的是 ()

- A. 缺碘可能会患“大脖子病”
- B. 吃水果有助于补充维生素
- C. 甲醛可以用作药品的防腐剂
- D. 回收废电池可减少重金属污染

15. 在生活中，下列哪一做法或现象与热胀冷缩无关 ()

- A. 夏天在架设电线时，不宜把电线绷得太紧
- B. 往保温瓶灌开水时，不灌满比灌满更容易保温
- C. 把刚煮熟的鸡蛋放到冷水中浸一下，更容易剥壳
- D. 冬天往玻璃杯中倒开水，应先用少量开水预热杯子

16. 下列哪组气体对环境的负面影响最大 ()

- A. 一氧化碳、二氧化硫
- B. 二氧化碳、水蒸气
- C. 氢气、稀有气体
- D. 甲烷、氮气

17. 关于疫苗，下列说法错误的是 ()

- A. 根据费用支付方式，分政府免费提供和公民自费自愿接种两类
- B. 牛痘疫苗彻底消灭天花，是人类用疫苗迎战病毒的首次胜利
- C. 接种疫苗是预防传染病最有效、最经济的手段

D. 目前乙肝疫苗是世界上使用量最大的一种疫苗

18. 关于药品，下列说法错误的是（ ）

- A. 大部分药品属于处方药，如注射剂、毒麻药品等
- B. 非处方药不需要凭执业医师处方即可自行购买和使用
- C. 处方药不可擅自使用、停用或增减剂量，否则可能引起严重后果
- D. 药品说明书用以指导医生和患者选择、使用药品，但不具法律意义

19. 下列常见的心理现象与成语对应错误的是（ ）

- A. 晕轮效应——爱屋及乌
- B. 首因效应——一鼓作气
- C. 门槛效应——得寸进尺
- D. 从众效应——人云亦云

20. 洲际导弹通常指射程大于8000公里的远程弹道式导弹。目前，中国研制的洲际弹道导弹主要是什么系列的（ ）

- A. “东风”系列
- B. “长征”系列
- C. “红旗”系列
- D. “天宫”系列

二、言语理解与表达

21. 古人行文简略，优秀的作品常常“字不虚设”，阅读者决定不予深究的地方，有可能正是作者用心良苦之所在。因此我们阅读时不宜有所偏，应该像作家写作这些文章时那样“_____”。

填入划横线部分最恰当的一项是（ ）

- A. 孜孜不倦
- B. 精益求精
- C. 字斟句酌
- D. 心无旁骛

22. 科普影评的作者应寻找科学与电影的交汇点，将科普和艺术_____，启迪思想。他们将前沿领域研究成果，结合电影转化为更轻松易懂的文字，面向更多读者。

填入划横线部分最恰当的一项是（ ）

- A. 融会贯通
- B. 合二为一
- C. 珠联璧合
- D. 相提并论

23. 人类的寿命与基因有关，体内有多个基因_____着你的生命长短。研究表明，那些在恶劣环境下控制机体防御功能的基因，能够显著地改善多种生物的健康状况并且延长其寿命。了解这些基因的运作_____，或许可以帮助我们找到消除老年疾病、延长人类生命的秘诀。

依次填入划横线部分最恰当的一项是（ ）

- A. 操控 规律
- B. 支配 原理
- C. 决定 机制
- D. 主宰 流程

24. 在这个时代，人与人之间虽然在空间和情感上越来越_____，但是每个人的利益却又_____地与他人的利益和行为紧密地联系在一起。这促成人们主动参与公共事务，呼吁公共利益。

依次填入划横线部分最恰当的一项是（ ）

- A. 冷漠 无孔不入
- B. 疏离 前所未有
- C. 隔绝 迫不得已
- D. 封闭 始料未及

25. 黄河下游原来是绕山东丘陵之南注入黄海的。后来，由于中游的黄土高原不断_____，下游的广大平原又不断沉降，黄土不断受到侵蚀，_____泥沙滚滚流入黄河。到了下游，水中的泥沙逐渐淤积，河床不断抬高，遇到汛期，便会漫溢泛滥，出现改道的现象。

依次填入划横线部分最恰当的一项是（ ）

- A. 升高 掺杂
- B. 降低 含有
- C. 下降 大量
- D. 抬升 狭带

26. 法治和礼治发生在两种不同的社会_____中。这里所谓的礼治也许就是通常所谓的人治，但是礼治一词不会像人治一词那样容易引起_____，以致有人觉得社会秩序是可以由个人好恶来维持的了。

依次填入划横线部分最恰当的一项是（ ）

- A. 形态 歧义
- B. 模式 偏差
- C. 情态 误解
- D. 形势 干扰

27. 在人类文明史上，古埃及人和两河流域的苏美尔人，都曾创造过古老的文字。然而，随着时间的流逝，这些文字早已消亡。时至今日，_____的古老文字，唯有中国人创立的汉字。作为伟大的汉文化的载体和媒介，汉字依然_____，堪称当今世界上最有生命力的文字之一。

依次填入划横线部分最恰当的一项是（ ）

- A. 硕果仅存 长盛不衰
- B. 凤毛麟角 源远流长
- C. 出类拔萃 博大精深
- D. 鹤立鸡群 方兴未艾

28. 尽管古人对日食怀有恐惧感，认为日食是“天狗吃太阳”，但是鉴于太阳对于人类的重要作用，人们必须采取_____的措施加以拯救，如用锣鼓和鞭炮的声音来驱赶“恶狗”。尽管现在听起来_____，不过这类故事却使观赏日食变得神秘而有趣。

依次填入划横线部分最恰当的一项是（ ）

- A. 行之有效 急于求成
- B. 大张旗鼓 啼笑皆非
- C. 力所能及 匪夷所思
- D. 恰如其分 不可理喻

29. 研究表明，大脑具有自我修复的潜能，继续_____这方面的研究，有望最终确认哪些信号可用来促进神经源性反应的_____，而以_____神经发生（即神经元的生成和更新）现象为目标，或可成为一种促进神经元再生的有效治疗方法。

依次填入划横线部分最恰当的一项是（ ）

- A. 增强 强化 加强
- B. 强化 加强 增强
- C. 增强 加强 强化
- D. 加强 增强 强化

30. 现代传媒尤其是电子传媒有着比传统纸质传媒更宽广的尺度，_____更多批判的意识和更多的异端。无数专家、学者在电子传媒会客厅中针对各种社会现象接受访谈，发表意见，甚至不乏_____的声音。分析之深、论证之严密、言论之犀利，传统媒体均无法_____。

依次填入划横线部分最恰当的一项是（ ）

- A. 鼓励 特立独行 相提并论
- B. 滋生 针锋相对 同日而语
- C. 允许 振聋发聩 一目了然
- D. 容纳 惊世骇俗 望其项背

31. ①最早的单质碘便是法国人从海藻中发现的，海藻也是最早的碘生产原料

②我国大部分地区都缺碘，碘不足可能会引起甲状腺肿病和地方性克汀病

③近年来，随着人们对食品纯天然的追求，海藻碘盐越来越受到欢迎

④碘在自然界中比较稀少，但是海洋中的藻类却具有较高的含碘量

⑤碘是人体必需的微量元素之一，有“智力元素”之称

⑥因此从1995年起，我国开始实施食盐强制加碘

将以上六个句子重新排列，语序正确的是（ ）

- A. ②⑤⑥③①④
- B. ③①④⑤②⑥
- C. ④③①⑤⑥②
- D. ⑤②⑥④①③

- C. 中微子：宇宙的使者
- D. 触不可及：“隐形”的中微子

37. 政府采购作为公共财政管理的一项重要制度安排，本义是规范政府购买行为、节约财政资金、从源头上防治腐败。采购部门不从价格上把关，便违背了制度的初衷。中国社科院公布的一份调研显示，一些地方政府在采购办公用品过程中，有近八成的商品高于市场价格。这反映了两个方面的问题，一方面是采购需求的不合理，只求贵的不求对的；另一方面则是政府采购招标环节中存在猫腻。政府采购谁来监督一直是采购制度的软肋所在，采购招标在没有阳光的空间操作，反而导致了“逆市场竞争”的乱象。

这段文字意在强调（ ）

- A. 政府采购制度的初衷是防止腐败
- B. 政府采购需要在相关监督下进行
- C. 采购需求的不合理导致政务腐败
- D. 政府采购中存在大量的违规行为

38. 马克·吐温有一次在教堂听牧师演讲，最初他觉得牧师讲得让人感动，准备捐款。过了十分钟，牧师还没有讲完，他就有些不耐烦了，于是他决定只捐一些零钱。又过了十分钟，牧师还没讲完，于是他决定一分钱也不捐。在心理学上，这种刺激过多和作用时间过久而引起心理极不耐烦或反抗的现象，被称为“超限效应”。目前旨在帮助肌肉萎缩侧索硬化症患者的“冰桶挑战”项目，也应警惕因过度娱乐化而产生这种效应。以秀开始，但不以秀结尾，留下慈善真精神而不仅是明星录影集，这场跨国接力才算圆满。

对这段文字概括最准确的是（ ）

- A. “冰桶挑战”应避作秀之嫌
- B. 要弱化明星在慈善中的作用
- C. 要把握慈善娱乐化的分寸
- D. 应适时预防“超限效应”

39. 由于冰河期消失，气候转暖，中石器时代的绘画由洞窟转移到露天岩壁。随着人们狩猎工具的进步，对大自然征服力的增强，动物形象在绘画中逐渐减少并失去原始的野性，而人类活动开始成为绘画描绘的主要对象。岩画主要分布在北欧和西班牙的拉文特地区。它们以人类狩猎为主要情节，以表现人物、动物的运动和速度为特点。把运动中的形象表现成剪影效果或带状样式。以拉长的四肢和夸张的动作强调动势，表现狩猎场面中的紧张和活力。构图具有浓厚的情节性和生活气息，但忽略细节刻画，用色单纯。

根据这段文字，关于中石器时代的岩画，以下说法正确的是（ ）

- A. 风格细腻而精致
- B. 多表现动物野性
- C. 再现了人类生活
- D. 色彩鲜艳、丰富

40. 英国科学家宣称，已找到了一种替代全球定位系统（GPS）的方法，而无需借助任何空间技术。研究发现，激光能够限制并冷却放置于真空条件下的原子，将温度降至绝对零度以上的百万分之一度。在这样的温度下，原子对地球的磁性和重力领域的变化极度敏感。研究者利用这些成果，可以在一台小型装置上限制原子，研究它们的波动，从而定位其运动，并准确查明它们的所在位置。此时，其踪迹定位工作会交由一个仅有1米长的装置来完成，关键在于如何把它打造成微缩装置，以便将其安装在智能手机之中。

这段文字主要介绍的是（ ）

- A. 智能手机应用程序的革新
- B. 激光在科技创新中的新用途
- C. 新定位系统在前沿领域的应用
- D. 利用原子进行定位的原理

41. 我国古代对于公文的保密最早可以追溯到夏朝。据史书记载，太史令将“图法”（即国家的重要典志、档案）“官藏”；商朝时，设立了守藏史这一官职，专门负责保管政府公务文书和典册；周朝继承了商朝的传统，将文书正本收藏于天府——我国历史上最早的中央档案机构。到了秦朝时，在文书上玺印封缄，在传递过程中使用“封泥”已是普遍的一种做法。到了东汉时期，办公文件保密用的“封泥”竟然成为把守关隘的比喻词。《后汉书·隗嚣传》记载：“（王）元请以一丸泥为大王东封函谷关，此万世一时也。”说明守关如封泥，应小心翼翼，不得有一丝疏漏。

这段文字主要介绍的是（ ）

- A. 历代公文的保密方法
- B. “封泥”一词的演变过程
- C. 档案储存办法的演变
- D. 史书对文书保存方法的记载

42. 痴呆是一种以认知功能缺损为核心症状的获得性智能损害综合征，其智能损害的程度足以干扰社会或职业功能，是慢性进展性的疾病，损害的范围涉及记忆、行为、人格、判断、注意力、视空间技能、语言、逻辑推理等多种高级神经功能。据统计，痴呆已成为仅次于心血管疾病，癌症和脑猝的第四大杀手，严重威胁老年人身体健康和生活质量。年龄，是老年性痴呆的重要危险因素，一般认为，60岁以上的人群中，每增加5岁，痴呆的患病率将增加1倍。随着老年人口的不断增加，老年痴呆将成为我国一个严重的公共卫生问题。

根据这段文字，以下说法正确的是（ ）

- A. 老年性痴呆有时会突然发病
- B. 痴呆发病率与受教育程度有关
- C. 痴呆患者的基本生活能力可以改善
- D. 我国老年痴呆患者的人数将不断上涨

43. 有了社会契约，人们失去的是其自然的自由，以及他们愿意拿什么就拿什么的绝对的权利；通过社会契约，他们得到的是文明的自由以及对自己所拥有的财物的法定权，在权衡利弊的时候，如果要避免出现错误，我们必须清楚地辨别什么是自然的自由以及什么是文明的自由——自然的自由只受到个人实际力量的控制，而文明的自由却受到公众意志的限制，步入文明社会，人类获得了道德自由，仅这一点就使人类成了自身的主宰

根据上述文字，下列说法正确的是（ ）

- A. 社会契约规定了自然的自由和文明的自由各自的界限
- B. 社会契约强调的是有约束而非完全的自由
- C. 人们只有服从社会契约才能获得文明的自由
- D. 社会契约赋予人们文明的自由、限制自然的自由

44. 现代化学与炼金（炼丹）的相同点是从分子层面创造新事物，至于创造新元素其实是核物理学家的任务，由他们拿一些回旋加速器把新元素轰出来然后再填到元素周期表中作为化学家的胜利果实。古典炼金术实际上已经有了元素、原子这样的理念，但并不具备理性思维，例如中世纪的欧洲人认为，轻、重、干、湿是基本的物理性质，干而轻的是火，干而重的是土，湿而轻的是气，湿而重的是水，因此，任何物质均是由水、火、土、气这四种基本元素按不同比例合成的结果，这与目前可知世界的观念显然不同，而同时期其它文明中对物质本质的认识同样也是介于神秘与理性之间。

接下来最可能讲的是（ ）

- A. 现代化学理性思维的起点
- B. 物理学家如何创造新元素
- C. 古典炼金术对欧洲文明的影响
- D. 可知世界中关于元素的各种观念

45. 人的自尊可以划分为有条件的自尊和无条件的自尊。前者是通过达到一些预设的标准来获得的自尊，自

我价值感有赖于这些标准的实现，而非自我的本真需要，比如认为拥有美貌才有价值感。有条件自尊者往往并不了解自己的需要，其衡量自尊的标准是内化得来的。如果父母的爱是有条件的，对自己欲求的行为进行奖励，对不欲求的行为进行惩罚，这就把行为标准强加给了儿童。儿童会不自觉地就把这种标准当作自己的人生追求，有条件的自尊往往通过强烈的自我意识表现出来，这样的人总是通过他人的眼光来看待自己。

与这段文字的意思相符的一项是（ ）

- A. 人的本真需求是有条件自尊的来源
- B. 父母的过分溺爱会损害孩子的自尊
- C. 有条件自尊者往往过于在意外界的评价
- D. 父母给孩子制定行为标准对其成长不利

46. 有企业之所以需要改革，一个最大的问题是它的产权属于国家，从而产生了国企经营非人格化的矛盾。后果是，企业管理者不必对企业负责。企业难以实现经济效益。在改革中，国企开始面向市场，同时政府也给予了其它充分的自主权，但这又导致一些国企高管强化了内部人控制，使国企成为某些人假公济私的腐败通道。而通过股份化改革吸收的公众资本由于力量微薄，根本不可能对此起到制衡作用。显然，混合所有制模式建立以后。如果国有企业的这种内部人控制机制仍然没有得到改变，那么，它的效果也只能是有限的。

这段文字意在强调（ ）

- A. 经营非人格化导致国企难以实现经济效益
- B. 混合所有制模式能有效促进国有企业改革
- C. 公众资本力量是无法制衡国企内部人控制机制的
- D. 混合所有制是国有企业管理体制改革成功的关键

47. 数据是指规模极其巨大，以致很难通过一般软件工具加以获取、管理、处理并整理成为有用资讯的海量数据。其具有大量、高速、多样和价值四个特点，被认为是人类新世纪的“新财富”，价值“堪比石油”，发达国家纷纷将开发利用大数据作为夺取新一轮制高点的重要目标，就是个明证。

这段文字意在说明（ ）

- A. 大数据在处理上还存在技术难度
- B. 大数据背后隐藏着巨大的价值
- C. 发达国家在开发利用大数据上已经先行一步
- D. 开发利用大数据已成为国家竞争的一个热点

48. 政治经济到日常生活，从全球化到地区的复兴，从实用技术到话语表达所面对的诸多难题乃至危机，都与空间这一因素密切相关。这是以地震海啸灾难、边界武装冲突、房地产业的崩盘、道路拥堵以及空间竞争日趋激烈等多种形式表现出来的

这段文字意在说明（ ）

- A. 经济全球化带来很多空间危机
- B. 自然和人为空间危机日趋突出
- C. 如今空间变得越来越重要
- D. 人口增多带来很多空间问题

49. 洋是陆域通过流域的自然延伸，在海洋开发活动中，海洋捕捞、海上运输、海洋矿产开发和海水养殖等生产环节是在海域和流域共同完成；而海盐业和海水利用等则完全是在陆域上完成所有生产环节。此外，现代科学技术发展在推动海洋科技进步、海洋产业发展的同时，海洋高新技术的发展以及新产品的出现，也促进了流域科技进步和相关产业的发展，海陆产品通过这种技术延伸得到互动发展。

这段文字意在说明（ ）

- A. 海洋经济与流域经济空间布局的依赖性
- B. 现代科技的发展推动了海陆经济的进步
- C. 海洋经济与流域经济在产业上相互交错
- D. 现代科技的发展促进了海陆经济的交汇

50. 积物基准是指特定化学物质在沉淀物中不对底栖生物或上覆水体质量产生危害的实际允许浓度,它既是对水质基准的完善,也是评价沉积物污染和生态风险的基础,是进行湖泊生态环境质量评价的基本要素。国外对沉积物基准的研究始于20世纪80年代,但还未形成完善和统一的沉积物基准体系。由于沉积物中污染物的迁移、转化、生物累积过程及界面过程的复杂性,目前仍缺乏关键的研究手段。国内已有不少科学家做了大量有益的探索,但研究仍然比较零散,还没有国家主管部门颁布湖泊沉积物基准规范。

这段文字意在说明 ()

- A. 亟需弥补现有沉积物基准体系不足
- B. 沉积物基准非常重要但研究未成体系
- C. 沉积物基准为湖泊水环境重要研究内容
- D. 沉积物基准的相关研究已经有较多进展

三、数量关系

51. 地居民用水价格分二级阶梯,户年用水量在0~180(含)吨的水价5元/吨;180吨以上的水价7元/吨。户内人口在5人以上的,每多1人,阶梯水量标准增加30吨。老张家5人,老李家6人,去年用水量都是210吨。问老李家的人均水费比老张家少约多少元 ()

- A. 12
- B. 35
- C. 47
- D. 60

52. 企业原有职工110人,其中技术人员是非技术人员的10倍,今年招聘后,两类人员的人数之比未变,且现有职工中技术人员比非技术人员多153人。问今年新招非技术人员多少名 ()

- A. 7
- B. 8
- C. 9
- D. 10

53. 老王围着边长为50米的正六边形的草地跑步,他从某个角点出发,跑了500米之后,与出发点相距有多远 ()

- A. $50(\sqrt{3}-1)$
- B. $50\sqrt{3}$
- C. $50(\sqrt{2}+1)$
- D. $50\sqrt{2}$

54. A、B两辆列车早上8点同时从甲地出发驶向乙地,途中A、B两列车分别停了10分钟和20分钟,最后A车于早上9点50分, B车于早上10点到达目的地。问两车平均速度之比为多少 ()

- A. 1: 1
- B. 3: 4
- C. 5: 6
- D. 9: 11

55. 某种商品原价25元,成本为15元,每天可销售20个。现在每降价一元就可以多卖5件,为获得最大利润,需要按照多少元来卖 ()

- A. 23
- B. 22
- C. 21
- D. 20

56. 某高校艺术学院分音乐系和美术系两个系别,已知学院男生人数占人数的30%,且音乐系男女生人数之比为1: 3,美术系男女生人数之比为2: 3,问音乐系和美术系的总人数之比为多少 ()

- A. 5: 2
- B. 5: 1
- C. 3: 1
- D. 2: 1

57. 木匠加工2张桌子和4张凳子共需要10个小时,加工4张桌子和8张椅子需要22个小时。问如果他加工桌子、凳子和椅子各10张,共需要多少小时 ()

- A. 47.5
- B. 50
- C. 52.5
- D. 55

58. 某餐厅设有可坐12人和可坐10人两种规格的餐桌共28张,最多可容纳332人同时就餐,问该餐厅有几张

10人桌 ()

- A. 2 B. 4 C. 6 D. 8

59. 一环形跑道上画了100个标记点, 已知相邻任意两个标记点之间的跑道距离相等。某人在环形跑道上跑了半圈, 问他最多能经过几个标记点 ()

- A. 49 B. 51 C. 50 D. 100

60. 如下图, 正方形ABCD边长为10厘米, 一只小蚂蚁E从A点出发匀速移动, 沿边AB, BC, CD前往D点。问哪个图形能反映三角形AED的面积与时间的关系 ()

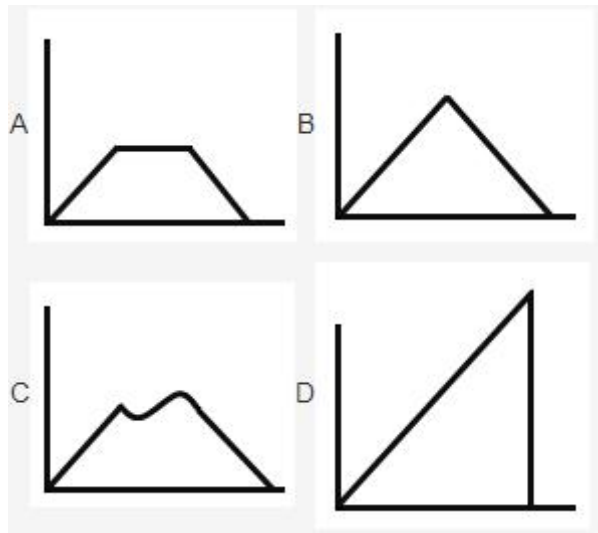
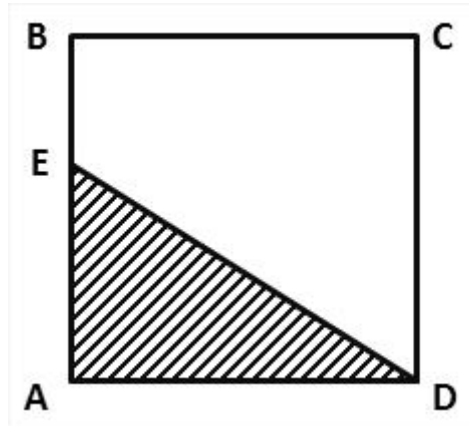

四、判断推理

61. 从所给四个选项中, 选择最合适的一个填入问号处, 使之呈现一定的规律性 ()

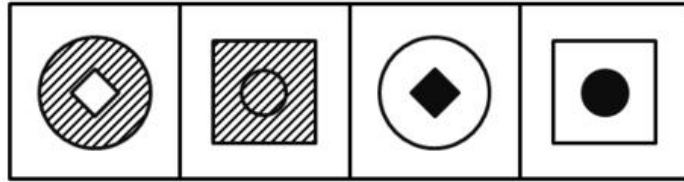
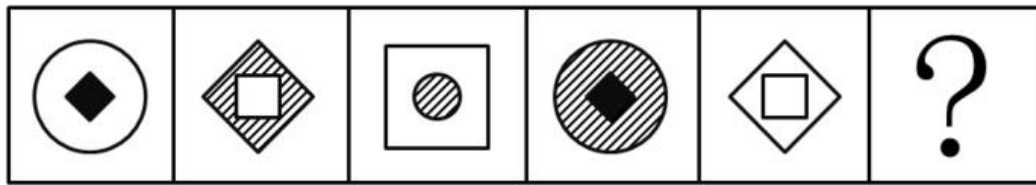

A B C D

62. 把下面的六个图形分为两类，使每一类图形都有各自的共同特征或规律，分类正确的一项是 ()

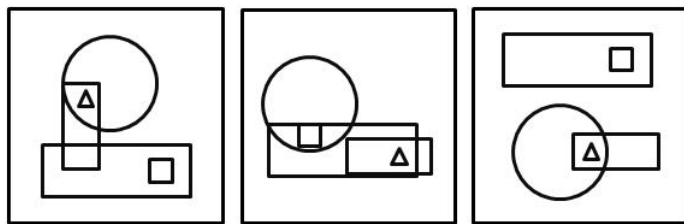

① ② ③

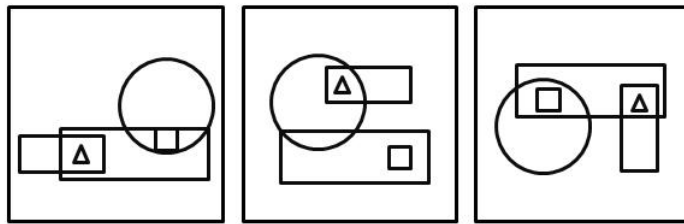

④ ⑤ ⑥

- A. ①②③, ④⑤⑥ B. ①④⑤, ②③⑥
C. ①④⑥, ②③⑤ D. ①③⑤, ②④⑥

63. 把下面的六个图形分为两类，使每一类图形都有各自的共同特征和规律分类正确的一项是 ()

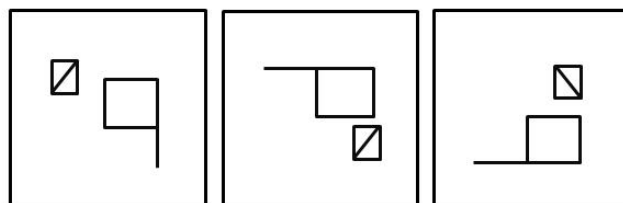

① ② ③

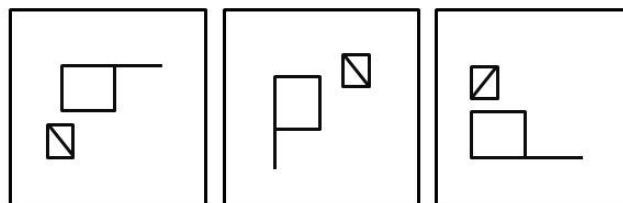

④ ⑤ ⑥

- A. ①②⑥, ③④⑤ B. ①③⑤, ②④⑥

C. ①③④, ②⑤⑥

D. ①④⑥, ②③⑤

64. 从所给四个选项中, 选择最合适的一个填入问号处, 使之呈现一定的规律性 ()

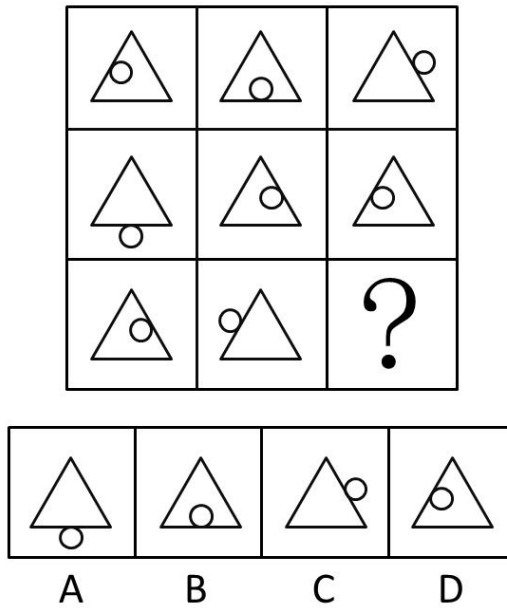

65. 从所给四个选项中, 选择最合适的一个填入问号处, 使之符合所给的题干所示:

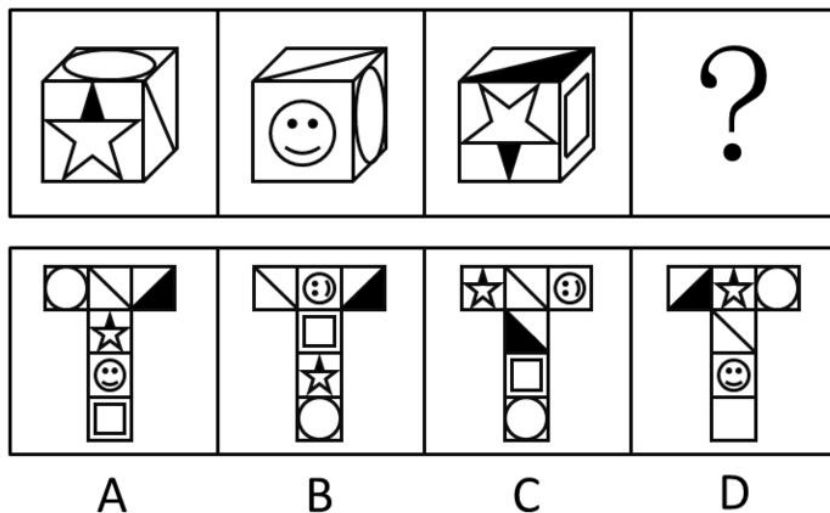

66. 诱发运动是指由于一个物体的运动使其相邻的一个静止物体产生运动的错觉现象。

根据上述定义, 下列属于诱发运动的是 ()

- A. 在黑板前点燃一支蜡烛, 并注视着烛光会看到烛光在运动
- B. 多张图片按一定空间间隔与时间距离相继呈现形成电影
- C. 注视瀑布的某一处, 再看周围的树木, 会觉得树木在向上飞升
- D. 当我们注视夜空时, 会看到月亮在动, 而云是静止的

67. 择一的因果关系是指两个或者两个以上的行为人都实施了可能对他人造成损害的危险行为, 并且已经造成了损害结果, 但是无法确定其中谁是加害人。

根据上述定义, 下列存在择一的因果关系的是 ()

- A. 甲在乙的饮水中下毒, 乙喝下后在毒发前又因琐事与丙发生争吵, 丙一怒之下用刀刺死了乙
- B. 甲、乙共同绑架了丙, 甲负责向丙的家人索要赎金, 乙为避免被丙认出, 将丙残忍杀害
- C. 甲、乙两人在搬卸货物过程中因操作不当, 造成货物损坏

D. 甲、乙、丙三人带着相同的猎枪和子弹外出狩猎，甲、乙看到一只猎物出现在丙附近，二人同时开枪，结果其中一枪打中了丙

68. 博喻又称连比，就是用几个喻体从不同角度反复设喻去说明一个本体。博喻运用得当，能给人留下深刻的印象。运用博喻能加强语意，增添气势。博喻能将事物的特征或事物的内涵从不同侧面、不同角度表现出来，这是其他类型的比喻所无法达到的。

根据上述定义，下列属于博喻的是（ ）

- A. 这个整天同钢铁打交道的技术员，他的心倒不像钢铁那样
- B. 试问闲愁都几许？一川烟草，满城飞絮，梅子黄时雨
- C. 上海人叫小瘪三的那批角色，也很像我们的党八股，干瘪得很，样子十分难看
- D. 桃花潭水深千尺，不及汪伦送我情

69. 初级群体指的是由面对面互动所形成的、具有亲密的人际关系和浓厚的感情色彩的社会群体；次级群体指的是其成员为了某种特定的目标集合在一起，通过明确的规章制度结成正规关系的社会群体。

根据上述定义，下列涉及次级群体的是（ ）

- A. 小赵要到大城市上学了，山里的乡亲们都到村口为他送行
- B. 20年之后，小张儿时的玩伴建立了一个微信群
- C. 亲友团来到比赛现场为小李助威
- D. 小王考上了研究生，公司的同事一起为他庆贺

70. 不规则需求是指某些物品或者服务的市场需求在不同季节，或一周不同日子，甚至一天不同时间上下波动很大的一种需求状况。

根据上述定义，下列哪项属于不规则需求（ ）

- A. 早晚高峰期出租车供不应求
- B. 某电商店庆打折，活动当天点击量剧增
- C. 某博物馆引进一批梵高画作巡展，游客蜂拥而至
- D. 某品牌牙刷分为软、硬、中三种以面向不同消费者

71. 红叶子理论认为，一个人职业的成功不在于红叶子数目的多少，而在于他是否具备一片特别硕大的红叶子，这片特别硕大的红叶子不是与生俱来的，需要根据个人优势不断努力才能获得。

根据上述定义，下列哪项能用红叶子理论解释（ ）

- A. 小刘虽然偶尔迟到，但对工作尽职尽责、富有团队精神
- B. 小张本科学习数学专业，但是他觉得数学专业比较枯燥，所以他选择攻读经济学硕士
- C. 小李的销售能力和财务水平一般，但对市场特别敏感，他努力发展这方面优势，最后成了一名企业家
- D. 小文是英语系学生，但口语不太好，她辅修了国际法方面的课程，最后成了一名出色的律师

72. 企业从银行或海外取得外汇借款后并不是直接使用外汇资金，而是将外汇结汇给银行，取得人民币资金加以使用，这种现象称之为贷款替代。

根据上述定义，下列哪项属于贷款替代（ ）

- A. 人民币升值后，一些企业纷纷减少人民币负债，增加外汇负债，然后再用人民币进行投资
- B. 国内经济过热，商业银行对人民币贷款的发放从紧。某贸易公司出于财务考虑转向外资银行贷款，获得外币资金

- C. 王明觉得人民币利率高于美元，因此他申请美元贷款，然后将外汇结汇给银行，从而获得人民币资金
- D. 小宇出国旅游前去银行兑换了一些外币，到国外后他使用信用卡结算，回国后用人民币还款

73. 生物学研究发现，成群的蚂蚁中，大部分蚂蚁很勤劳，寻找、搬运食物争先恐后，少数蚂蚁却东张西

望不干活。当食物来源断绝或蚁窝被破坏时，那些勤快的蚂蚁一筹莫展。“懒蚂蚁”则“挺身而出”，带领众伙伴向它早已侦察到的新的食物源转移。这就是所谓的懒蚂蚁效应。

根据上述定义，下列属于懒蚂蚁效应的是（ ）

- A. 通信工程师待遇优厚，工作时间自由，擅长攻克技术难题
- B. 在金融危机中，某外贸公司凭借多元化经营手段渡过了难关
- C. 某汽车公司鼓励员工创新，允许员工在上班时间钻研技术
- D. 某经理用人不拘一格，看重的是坚韧和正直，而非学历背景

74. “气候难民”指的是生存因气候变暖等特殊气候因素而受到威胁的人们，这是一个逐渐扩大的族群。某基金会发表的一份报告称，在未来40年，全球约5到6亿人都面临着沦为“气候难民”的危险。

下列描述中被迫迁移的人们，不属于“气候难民”的是（ ）

- A. 卡特里娜飓风使得墨西哥海岸的众多居民逃离家乡
- B. 印度洋海啸导致了印度、泰国等多国居民被迫迁移
- C. 土地沙漠化使曾经繁荣的楼兰古国消亡，国民外迁
- D. 海平面上涨使马尔代夫领导人为国民另觅栖身之所

75. 运动参与是指主动参与体育活动的态度和行为表现，经常参与体育活动的人，可以培养和发展对运动的兴趣和爱好。养成体育锻炼的习惯，使体育活动成为生活中的重要组成部分。作为学校领域的运动参与，要求学生具有积极参与体育活动的态度和行为，掌握科学健身的知识和方法，养成坚持体育锻炼的习惯。

根据上述定义，下列属于运动参与的是（ ）

- A. 小强体质较弱，为了增强体魄，他开始参与体育运动
- B. 为了培养孩子的兴趣，小生的父亲经常带他去游泳
- C. 小张酷爱网球比赛，会经常观看各种各样的网球比赛
- D. 小李热爱跑步，只要有时间，他就会参加马拉松比赛

76. 鱼饵：鱼竿

- A. 笔：书籍
- B. 写诗：笔
- C. 锅铲：炒锅
- D. 电脑：无线路由器

77. 黄连：苦涩

- A. 班级：团结
- B. 钻石：坚硬
- C. 花朵：鲜红
- D. 城市：繁华

78. 商品：琳琅满目

- A. 商场：熙熙攘攘
- B. 公司：运筹帷幄
- C. 教学：紧张有序
- D. 家庭：相亲相爱

79. 报刊：新闻

- A. 土地：玉米
- B. 法院：法律
- C. 出版社：书籍
- D. 唱片：歌曲

80. 沟通：手机：金属

- A. 招聘：面试：简介
- B. 物流：运输：公路
- C. 卫星：科技：科学家
- D. 露营：帐篷：帆布

81. 麻雀：动物：生物链

- A. 豆浆：早餐：豆制品
- B. 开水：纸杯：便利品

- C. 钢笔：电脑：办公品
- D. 发卡：首饰：妆扮品

82. () 对于 疾病 相当于 新闻 对于 ()

- A. 细菌：报道
- B. 病毒：关注
- C. 药品：直播
- D. 病房：感动

83. () 对于 美丽 相当于 春风满面 对于 ()

- A. 楚楚动人 愉快
- B. 笑靥如花 兴奋
- C. 眉开眼笑 高兴
- D. 心地善良 滋润

84. () 对于 熟练 相当于 敏捷 对于 ()

- A. 娴熟 灵敏
- B. 操作 迅捷
- C. 熟悉 迅速
- D. 谙熟 灵动

85. 出行：雾霾；口罩

- A. 休息：沙发：电视
- B. 超车：公路：路标
- C. 勘探：野外：地图
- D. 娱乐：海滨：游泳

86. 理论认为，反物质是正常物质的反状态，当正反物质相遇时，双方就会相互湮灭抵消，发生爆炸并产生巨大能量，有人认为，反物质是存在的，因为到目前为止没有任何证据证明反物质是不存在的。

以下哪项与题干中的论证方式相同 ()

- A. 圣女贞德的审问者们曾对她说，我们没有证据证明上帝与你有过对话，你可能是在胡编乱造，也可能精神失常
- B. 动物进化论是正确的，例如始祖鸟就是陆地生物向鸟类进化过程中的一类生物
- C. 既然不能证明平行世界不存在，那么平行世界就是存在的
- D. 长白山天池有怪兽，因为有人看见过怪兽曾在天池内活动的踪迹

87. 记者采访时的提问要具体、简洁明了，切忌空泛、笼统、不着边际。约翰·布雷迪在《采访技巧》中剖析了记者采访时向访问对象提出诸如“您感觉如何？”等问题的弊端，认为这些提问“实际上在信息获取上等于原地踏步，它使采访对象没法回答，除非用含混不清或枯燥无味的话来应付。”

由此可以推出 ()

- A. 记者采访时的提问如果具体、简洁明了，就不会给采访对象带来回答的困难
- B. 采访对象如果没法回答提问，说明他没有用含混不清或枯燥无味的话来应付
- C. 采访对象只有用含混不清或枯燥无味的话来应付，才能回答那些空泛、笼统的提问
- D. 诸如“您感觉如何？”这样的问题，只能使采访对象抓不住问题的要点而作泛泛的或言不由衷的回答

88. 某市为了实施文化强市战略，在2008年、2010年先后建成了两个图书馆，2008年底共办理市民借书证7万余个，到2010年底共办理市民借书证13万个。2011年，该市又在新区建立了第三个图书馆，于2012年初落成开放，截止2012年底，全市共计办理市民借书证20余万个，市政府由此认为，该项举措是有实效的，因为在短短的4年间，光顾图书馆的市民增加了近两倍。

以下哪项如果为真，最能削弱上述结论 ()

- A. 图书馆要不断购置新书，维护成本也很高，这会影响该市其他文化设施建设
- B. 该市有两所高等学校，许多在校生也办理了这3个图书馆的借书证
- C. 很多办理了第一个图书馆借书证的市民又办理了另外两个图书馆的借书证

D. 该市新区建设发展迅速, 4年间很多外来人口大量涌入新区

89. 近日, 火星车在加勒陨坑拍摄的图像发现, 火星陨坑内的远古土壤存在着类似地球土壤裂纹剖面的土壤样本, 通常这样的土壤存在于南极干燥谷和智利阿塔卡马沙漠, 这暗示着远古时期火星可能存在生命。

以下哪项如果为真, 最能支持上述结论 ()

A. 地球沙漠土壤中存在土块, 具有多孔中空结构, 硫酸盐浓度较高, 这一特征在火星土壤层并不明显

B. 化学物质分析显示, 陨坑内土壤的化学风化过程以及粘土沉积中橄榄石矿损耗情况与地球土壤的状况较为接近

C. 这些火星远古土壤样本仅表明火星早期可能曾是温暖潮湿的, 那时的环境比现今更具宜居性

D. 土壤裂纹剖面中的磷损耗特别引人注意, 因为地球土壤也存在这种现象, 这是由于微生物活跃性所致

90. 干细胞遍布人体, 因为拥有变成任何类型细胞的能力而令科学家们着迷, 这种能力意味着它们有可能修复或者取代受损的组织。而通过激光刺激干细胞生长很有可能实现组织生长, 因此研究人员认为激光技术或许将成为医学领域的一种变革工具。

以下哪项如果为真, 最能支持上述结论 ()

A. 不同波段的激光对机体组织作用的原理尚不清楚

B. 已有病例表明, 激光会对儿童视网膜造成损伤, 影响视力

C. 目前激光刺激生长法尚未在人类机体上进行试验, 风险还待评估

D. 用激光治疗带有牙洞的白齿, 受损的牙体组织能逐渐恢复

91. 酒精本身没有明显的致癌能力, 但是许多流行病学调查发现, 喝酒与多种癌症的发生风险正相关—也就是说, 喝酒的人群中, 多种癌症的发病率升高了。

以下哪项如果为真, 最能支持上述发现 ()

A. 酒精在体内的代谢产物乙醛可以稳定地附着在DNA分子上, 导致癌变或者突变

B. 东欧地区广泛食用甜烈性酒, 该地区的食管癌发病率很高

C. 烟草中含有多种致癌成分, 其在人体内代谢物与酒精在人体内代谢物相似

D. 有科学家估计, 如果美国人都戒掉烟酒, 那么80%的消化道癌可以避免

92. 一个没有普通话一级甲等证书的人不可能成为一个主持人, 因为主持人不能发音不标准。

上述论证还需基于以下哪一前提 ()

A. 没有一级甲等证书的人都会发音不标准

B. 发音不标准的主持人可能没有一级甲等证书

C. 一个发音不标准的人有可能获得一级甲等证书

D. 一个发音不标准的主持人不可能成为一个受人欢迎的主持人

93. 国际工程一般是指那些资金由外国政府或国际组织提供, 并在咨询设计、施工、设备材料采购及劳务供应等方面部分或全部实行跨国经营的工程项目。国际工程经营是国际间复杂的商业性交易活动, 与国际政治、经济环境与形式密切相关, 环境和市场的变化会严重影响到有关国际工程业务的成败, 有人认为, 目前我国国际工程项目管理体系还未达到要求。

以下哪项如果为真, 最能驳斥上述结论 ()

A. 和其他发达国家相比我国在国际项目管理这方面学术活动水平比较低

B. 现阶段建设市场在项目整体承包方面认可水平较高, 市场认可水平高

C. 现阶段开展项目管理工作的部门绝大部分都具有健全的运作机制

D. 在工程开展方面进行管理控制的项目控制相关部门专业化程度较高

94. X分子具有Y结构, 串联起了大量的原子, 由该分子组成的某种物质在同类型的物质中具有很强的的导

热性。很明显，分子内包含大量原子是使得该物质拥有极强的导热性所必不可少的。

以下哪项如果为真，最能削弱上述结论（ ）

- A. 有的分子拥有别的结构，也串联起了大量的原子，并拥有很强的导热性
- B. 有的物质导热性不强，但是它的分子中包含了大量的原子
- C. 有的物质其导热性很强，但是其分子不具备Y结构
- D. 有的物质其导热性不强，但是其分子具备类似的结构

95. 人们在社会生活中常会面临选择，要么选择风险小，报酬低的机会；要么选择风险大，报酬高的机会。究竟是在个人决策的情况下富于冒险性，还是在群体决策的情况下富于冒险性？有研究表明，群体比个体更富有冒险精神，群体倾向于获利大但成功率小的行为。

以下哪项如果为真，最能支持上述研究结论（ ）

- A. 在群体进行决策时，人们往往会比个人决策时更倾向于向某一个极端偏斜，从而背离最佳决策
- B. 个体会将其意见与群体其他成员相互比较，因其想要被其他群体成员所接受及喜爱，所以个体往往会顺从群体的一般意见
- C. 在群体决策中，很可能出现以个体或子群体为主发表意见、进行决策的情况，使群体决策为个体或子群体所左右
- D. 群体决策有利于充分利用其成员不同的教育程度、经验和背景，他们的广泛参与有利于最高决策的科学性

五、资料分析

根据资料，回答96~100题。

2015年1-3月，国有企业营业总收入103155.5亿元，同比下降6%。其中，中央企业收入63191.3亿元，同比下降7%。地方国有企业收入39964.2亿元，同比下降4.2%。

1-3月，国有企业营业总成本100345.5亿元，同比下降5.1%，其中销售费用、管理费用和财务费用同比分别下降2.9%、增长2.3%和增长7.3%。其中，中央企业成本60216.5亿元，同比下降6.4%；地方国有企业成本40129亿元，同比下降3.1%。

1-3月，国有企业利润总额4997.3亿元，同比下降8%。国有企业应交税金9383亿元，同比增长0.13%。

3月末，国有企业资产总额1054875.4亿元，同比增长12%；负债总额685766.3亿元，同比增长11.9%；所有者权益合计369109.1亿元，同比增长12.2%。其中，中央企业资产总额554658.3亿元，同比增长10.5%；负债总额363304亿元，同比增长10.4%；所有者权益为191354.4亿元，同比增长10.7%。地方国有企业资产总额500217.1亿元，同比增长13.8%；负债总额322462.3亿元，同比增长13.7%；所有者权益为177754.7亿元，同比增长13.9%。

96. 2014年1-3月，国有企业营业总收入最接近（ ）

- A. 10.5万亿元
- B. 11万亿元
- C. 11.5万亿元
- D. 12万亿元

97. 2015年1-3月，在销售费用、管理费用和财务费用中，占国有企业营业总成本的比重同比上升的有几项（ ）

- A. 0
- B. 1
- C. 2
- D. 3

98. 2015年3月末，中央企业所有者权益占国有企业总体比重比上年同期约（ ）

- A. 下降了0.7个百分点
- B. 下降了1.5个百分点
- C. 上升了0.7个百分点
- D. 上升了1.5个百分点

99. 2015年3月末，中央企业的资产负债率（负债总额÷资产总额）约在以下哪个范围内（ ）

- A. 50%以下
- B. 50%-60%
- C. 60%-70%
- D. 70%以上

100. 能够从上述资料中推出的是 ()

- A. 2015年1-3月, 中央和地方国有企业营业成本均低于同期营业收入
- B. 2014年1-3月, 国有企业应交税金占同期营业总收入的一成以上
- C. 2015年3月末, 国有企业资产总额同比增长不到12万亿元
- D. 2015年3月末, 地方国有企业资产负债率高于上年同期水平

根据资料, 回答101~105题。

2014年1~11月我国货物运输情况

	11月	同比增速 (%)	1-11月	同比增速 (%)
货物运输总量 (亿吨)	39.3	7.1	393.2	7.3
其中: 铁路 (亿吨)	3.2	-6.5	35.0	-3.2
公路 (亿吨)	30.7	8.6	303.6	8.8
水运 (亿吨)	5.4	7.6	54.5	6.8
民航 (万吨)	55.5	3.4	538.0	5.7
货物周转总量 (亿吨公里)	16409.2	8.6	164873.0	10.1
其中: 铁路 (亿吨公里)	2354.4	-6.4	25200.7	-5.2
公路 (亿吨公里)	5833.0	10.4	55448.0	9.8
水运 (亿吨公里)	8204.1	12.5	84056.0	16.0
民航 (亿吨公里)	17.6	8.5	168.7	8.8

- 101. 2014年1~10月我国货物运输总量为多少亿吨 ()
 - A. 340.2
 - B. 353.9
 - C. 366.5
 - D. 393.2
- 102. 2013年1~10月我国货物运输总量最大的领域是 ()
 - A. 水运
 - B. 民航
 - C. 铁路
 - D. 公路
- 103. 2013年11月我国货物周转总量中, 水运周转量占比在以下哪个范围之内 ()
 - A. 低于40%
 - B. 40%~50%
 - C. 50%~60%
 - D. 高于60%
- 104. 哪些运输方式在2014年11月的货物运输量占当月货物运输总量的比重超过上年同期水平 ()
 - A. 仅铁路
 - B. 仅公路
 - C. 铁路和民航
 - D. 公路和水运
- 105. 关于2014年1~11月我国货物运输状况, 能够从上述资料中推出的是 ()
 - A. 月均货物运输量约为33亿吨
 - B. 每吨货物平均运输距离为500多公里
 - C. 铁路货运量占总体比重低于其货物周转量占总体比重
 - D. 公路货物周转量同比增量高于水运货物周转量同比增量

根据资料, 回答106~110题。

2014年4月-2015年4月全国租赁贸易进出口总额及增速统计

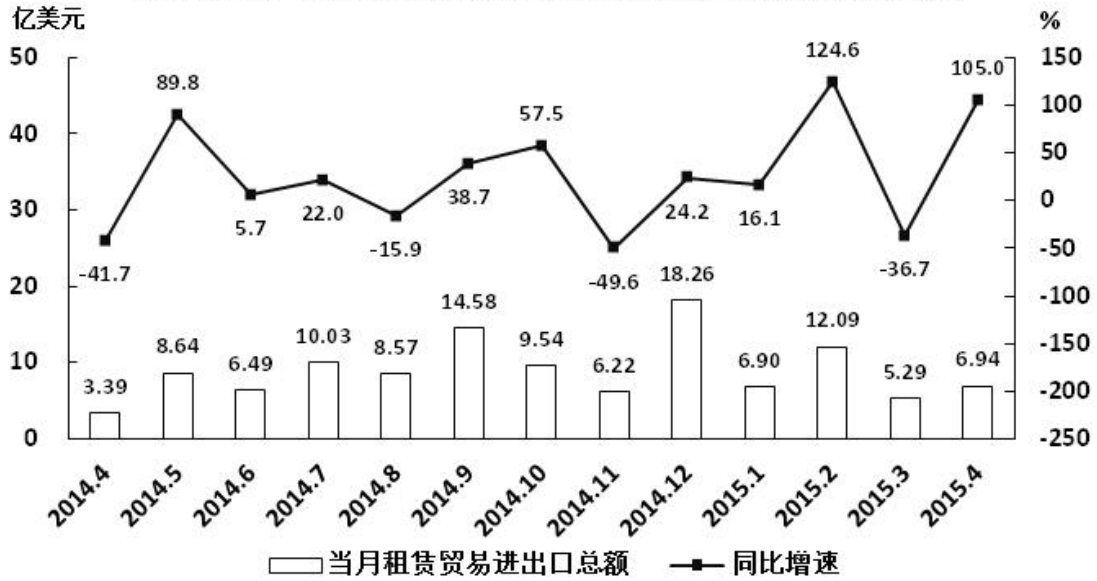

106. 2014年下半年全国租赁贸易进出口总额约为多少亿美元 ()
- A. 55 B. 62 C. 67 D. 74
107. 下列月份中, 全国租赁贸易进出口总额环比增速最快的是 ()
- A. 2014年5月 B. 2014年9月
- C. 2014年12月 D. 2015年2月
108. 2015年一季度全国租赁贸易进出口总额较上一季度约 ()
- A. 增长了30% B. 降低了30%
- C. 增长了40% D. 降低了40%
109. 2014年5月~2015年4月间, 全国租赁贸易进出口总额及同比增速均高于上月的月份有几个 ()
- A. 5 B. 6 C. 7 D. 8
110. 能够从上述资料中推出的是 ()
- A. 2015年4月全国租赁贸易进出口额比2013年4月翻了一番
- B. 2015年1~4月月均全国租赁贸易进出口额超过8亿美元
- C. 2013年8~9月全国租赁贸易进出口额超过20亿美元
- D. 表中全国租赁贸易进出口额同比下降的月份占总数的三分之一

温馨提示：

2018 年公考通网校重新起航

**系统班+考前直播冲刺班+一对一申论批改班+面试通关课程
更多好课等你挑选！**

【参考答案与解析】

1. 【解析】 C

①社会主义市场经济理论：1992年10月12日，中共十四大报告明确指出，中国经济体制改革的目标是建立社会主义市场经济体制，以利于进一步解放和发展生产力。

②“三个代表”重要思想：2000年2月，江泽民在广东考察工作，第一次提出“三个代表”要求。2002年11月，江泽民在党的十六大报告中进一步阐述了“三个代表”重要思想的时代背景、历史要求，指导意义。党的十六大把“三个代表”重要思想同马克思列宁主义、毛泽东思想、邓小平理论一道，确立为党必须长期坚持的指导思想并写入宪章。

③社会主义本质理论：1992年初，邓小平在“南方谈话”中提出：“社会主义的本质，是解放生产力，发展生产力，消灭剥削，消除两极分化，最终达到共同富裕”。

④构建社会主义和谐社会理念：2004年9月19日，党的十六届四中全会第一次明确提出，共产党作为执政党，要“坚持最广泛最充分地调动一切积极因素，不断提高构建社会主义和谐社会的能力”。这是在党的文件中第一次把和谐社会建设放到同经济建设、政治建设、文化建设并列的突出位置。

由此可知，按照时间从先至后，提出顺序为③①②④，正确答案为C项。

2. 【解析】 A。

欧元区是指欧洲联盟成员中使用欧盟的统一货币—欧元的国家区域。1999年1月1日，欧盟国家开始实行单一货币欧元和在实行欧元的国家实施统一货币政策。欧元区共有19个成员国，包括奥地利、比利时、芬兰、法国、德国、爱尔兰、意大利、卢森堡、荷兰、葡萄牙、西班牙、希腊、斯洛文尼亚、塞浦路斯、马耳他、斯洛伐克、爱沙尼亚、拉脱维亚、立陶宛。因为德国属于欧元区，所以不能单独采取货币政策。故本题答案选A。

3. 【解析】 C

夫妻共同财产，是指在夫妻关系存续期间夫妻所共同拥有的财产。《中华人民共和国婚姻法》第十七条规定，夫妻在婚姻关系存续期间所得的下列财产，归夫妻共同所有：（1）工资、奖金；（2）生产、经营的收益；（3）知识产权的收益；（4）继承或赠与所得的财产，但本法第十八条第三项规定的除外；（5）其他应当归共同所有的财产。”最高人民法院关于适用《中华人民共和国婚姻法》若干问题的解释（三）第七条第一款规定：婚后由一方父母出资购买的不动产，产权登记在出资人子女名下的，可按照婚姻法第十八条第（三）项的规定，视为只对自己子女一方的赠与，该不动产应认定为夫妻一方的财产。

A属于生产经营收益，属于夫妻共同财产；

B军人的复员费、自主择业费等一次性费用应为夫妻一方的个人财产，但婚姻存续时间较长的，可以转化为共同财产；

D项符合法条。

C项是夫妻一方个人财产，不符合定义。

本题为选非题，故正确答案为C项。

4. 【解析】 A

《中华人民共和国商标法》第二十九条规定：“两个或者两个以上的商标注册申请人，在同一种商品或者类似商品上，以相同或者近似的商标申请注册的，初步审定并公告申请在先的商标；同一天申请的，初步审定并公告使用在先的商标，驳回其他人的申请，不予公告。”

商标注册的申请日期，以商标局收到申请文件的日期为准

《商标法实施条例》第十八条 商标注册的申请日期以商标局收到申请文件的日期为准。

故根据题意表述A为正确答案。

5. 【解析】B

A项正确：《白鹿原》是陈忠实的代表作。1997年，该小说获得中国第4届茅盾文学奖。

B项错误：《平凡的世界》是中国作家路遥创作的一部百万字的小说，并非由史铁生创作。1991年3月《平凡的世界》获中国第三届茅盾文学奖。

C项正确：余华是当代文学中先锋派小说的代表作家之一，主要作品有《现实一种》《活着》《许三观卖血记》。

D项正确：《大红灯笼高高挂》改编自苏童的小说《妻妾成群》。

ACD项正确，B项错误。本题为选非题，故正确答案为B项。

6. 【解析】A

A项错误：“独与天地精神往来而不敖倪于万物，不谴是非，以与世俗处。”出自《庄子·天下第三十三》，并不是荀子的观点。

B项正确：“虽千万人吾往矣”出自《孟子·公孙丑上》，意为：纵然面对千万人（阻止），我也勇往直前。孟子认为这是一种勇气和气魄，代表一种勇往直前的精神。

C项正确：子路宿于石门。晨门曰：“奚自？”子路曰：“自孔氏。”曰：“是知其不可而为之者与？”此对话出自《论语·宪问》。《论语》并非孔子所作，但以孔子思想为内容。“知其不可而为之”，这是做人的大道理。人要有一点锲而不舍的追求精神，许多事情都是经过艰苦努力和奋斗而得来的。

D项正确：“墨子兼爱，摩顶放踵利天下，为之。”此语出自《孟子·尽心上》。意为：墨子主张兼爱，磨秃头顶，磨破脚跟，只要是对天下有利，一切都愿意做。此句虽出自《孟子》，但反映的思想对应的是墨子。

BCD项正确，A项错误。

本题为选非题，故正确答案为A项。

7. 【解析】A。鹿台—秦始皇

鹿台是商纣王的宫殿，秦始皇的宫殿为阿房宫。故本题答案选A。

8. 【解析】A

地球自转指地球绕自转轴自西向东的转动，自转一周约为一天。地球公转就是地球按一定轨道围绕太阳转动，公转一周约为一年。所以“坐地日行八万里，巡天遥看一千河”体现的物理现象是地球的自转。A项当选。

9. 【解析】A

A消费者在自然界中的定义为，为食物链中的一个环节，代表着不能生产，只能通过消耗其他生物来达到自我存活的生物。螳螂、蝉、黄雀符合消费者的概念。A项表述正确。

B先天性行为，就是生来就有的一种本能，由动物体内的遗传物质所决定的行为。例如：蜜蜂采蜜，蚂蚁建巢，蜘蛛织网，鸟类迁徙，动物捕食等。与先天性行为相对的后天性行为是在相应环境中通过学习而建立起来的一种反射和习惯，能让生物更好的适应环境。B项说法正确。

C一个生态环境中的生物群落，至少要包含：生产者：主要是各种绿色植物，也包括化能合成细菌与光合细菌，它们都是自养生物；分解者：以各种细菌（寄生的细菌属于消费者，腐生的细菌是分解者）和真菌为主，也包含屎壳郎、蚯蚓等腐生动物；消费者，见A项解释。因此，C项错误。

D螳螂和蝉，属于无脊椎动物中的节肢动物，表述正确；黄雀属于鸟类，表述正确。

本题为选非题，故正确答案为C。

10. 【解析】D

风蚀地貌是经由风和风沙流对土壤表面物质及基岩进行的吹蚀和磨蚀作用所形成的地表形态。右图所示的是风蚀地貌中的雅丹地貌，是一种河湖相土状堆积物地区发育的风蚀土墩和风蚀凹地相间的地貌形态。其发育过程是：挟沙气流磨蚀地面，地面出现风蚀沟槽。磨蚀作用进一步发展，沟槽扩展为风蚀洼地；洼地之间的地面相对高起，成为风蚀土墩。D项正确。

A项：喀斯特地貌是具有溶蚀力的水对可溶性岩石（大多为石灰岩）进行溶蚀作用等所形成的地表和地下形态的总称。喀斯特地貌地面上往往崎岖不平，岩石绚丽，奇峰林立。与题干不符，排除。

B项：冰川地貌是有由冰川作用塑造的地貌，属于气候地貌范畴。地貌类型比较多样，按成因分为侵蚀地貌和堆积地貌两类。图中所示并非冰川地貌的特征，排除。

C项：丹霞地貌系指由产状水平或平缓的层状铁钙质混合不均匀胶结而成的红色碎屑岩，受垂直或高角度解理切割，并在差异风化、重力崩塌、流水溶蚀、风力侵蚀等综合作用下形成的有陡崖的城堡状、宝塔状、针状、柱状、棒状、方山状或峰林状的地貌特征。与题干不符，排除。

故正确答案为D。

11. 【解析】A

A水稻，一年生禾本科植物，禾亚科稻属。水稻所结子实即稻谷，稻谷(粒)去壳后称大米、香米、稻米。世界上近一半人口，都以大米为食。A项说法正确。

B自花授粉（self-pollination）指一株植物的花粉，对同一个体的雌蕊进行授粉的现象。大多数植物都是自花授粉。水果中，无花果、桃子、苹果、石榴、火龙果等；谷物中，豌豆、大麦、小麦、大豆、豆角、稻子等；蔬菜中，辣椒、番茄、茄子等，都是自花授粉。B项说法正确。

C水稻的主要生长区域是中国南方、朝鲜半岛、日本、东南亚、南亚、地中海沿岸、美国东南部、中美洲、大洋洲和非洲部分地区。C项说法正确。

D早中晚稻主要根据播种期和收获期而划分。以中国长江中下游地区为例，早稻一般于3月底4月初播种，7月中下旬收获；中稻一般4月初至5月底播种，9月中下旬收获；晚稻一般于6月中下旬播种，十月上中旬收获。同一地区，种完早稻可以接着种植晚稻，俗称双季稻。而中稻生育期较长，同一地区一年只能种植一次。D项说法错误。

本题为选非题，故正确答案为D。

12. 【解析】D

A项：光荣革命史1688年，英国资产阶级和新贵族发动的推翻詹姆斯二世的统治、防止天主教复辟的非暴力政变。这场革命未有流血，因此历史学家将其称之为“光荣革命”。君主立宪制政体即起源于这次光荣革命。

B项：第一次工业革命指18世纪从英国发起的技术革命，这是世界技术发展史上的一次巨大革命，它开创了以机器代替手工劳动的时代。它不仅是一次技术改革，更是一场深刻的社会变革。

C项：普利茅斯位于英国英格兰西南区域德文郡。

D项：1799年11月9日，拿破仑以解除雅各宾派过激主义威胁法兰西第一共和国为借口，发动兵变，控制了督政府，接管了革命政府的一切事务，开始了为期15年的独裁统治。拿破仑的这次政变发生在11月9日，在当时的法国历法中属于雾月，故称“雾月政变”。

ABC项均与英国有关，D项发生在法国。故正确答案为D。

13. 【解析】D

排球场长度为18米，宽度为9米。篮球场地长28米，宽15米，是一个长方形的平面。一片标准网球场地的占

地面积不小于648平方米(南北长36米,东西宽18米)。足球场地长度90~120米,宽度45~90米。由此可知,足球场面积最大。所以A、B、C项错误。

故正确答案为D。

14. 【解析】D

A大脖子病学名甲状腺肿,是碘缺乏病的主要表现之一。碘是甲状腺合成甲状腺激素的重要原料之一,碘缺乏时合成甲状腺激素不足,反馈引起垂体分泌过量的促甲状腺激素(TSH),刺激甲状腺增生肥大。A项说法正确。

B维生素是维持人体生命活动必须的一类有机物质,也是保持人体健康的重要活性物质。

维生素具有外源性,人体自身不可合成,以维生素原的形式存在于食物中,需要通过食物补充。蔬菜水果中含有多种维生素。B项说法正确。

C甲醛有刺激性气味,对人体有害。低浓度就会使人产生不适感,长期、低浓度接触甲醛会引起头痛、头晕、乏力、感觉障碍、免疫力降低;长期接触甲醛可引发呼吸功能障碍和肝中毒性病变,表现为肝细胞损伤、肝辐射能异常等。C项说法错误。

D电池主要含镉、锰、汞、锌等重金属,弃于自然环境中,重金属成份会随渗液溢出,造成地下水和土壤的污染,日积月累会严重危害人类健康。D项说法正确。

15. 【解析】B

A夏天比较热,电线吸收热量,处于伸张状态;天气转凉后,电线因释放热量,会收缩。所以绷太紧容易导致收缩过量产生拉力,电线容易形变,当形变超过临界值,就会发生断裂,产生事故。A项说法与热胀冷缩有关。

B空气是热的不良导体,如果水没有完全灌满,相对于水直接接触瓶盖来说,相当于多了一层保温层。B项说法与热胀冷缩无关。

C大多数物质都有“热胀冷缩”的物理特性。但是,各种物质的伸缩程度又各不相同。鸡蛋是由于硬的蛋壳和软的蛋白、蛋黄组成的,当温度剧烈变化时,蛋白和蛋壳的步调会不一致,形成了蛋白与蛋壳的脱离。因此,就不会连蛋壳带蛋白一起剥下来。C项说法与热胀冷缩有关。

D玻璃是热的不良导体,热量在玻璃中传得很慢,杯子中倒进热水后,玻璃里面一面很快被加热,体积膨胀,但杯子外壁还没有被加热,体积不变,这样就会造成杯子破裂。D项说法与热胀冷缩有关。

本题为选非题,故正确答案为B。

16. 【解析】A

A项:一氧化氮是一种无色无味,难溶于水的有毒气体,在空气中易被氧化成二氧化氮,而后者有强烈腐蚀性和毒性。一氧化氮对环境有危害,对水体、土壤和大气可造成污染。二氧化硫是最常见、最简单的硫氧化物,是大气主要污染物之一。在大气中,二氧化硫会氧化而形成硫酸雾或硫酸盐气溶胶,是环境酸化的重要前驱物。二者对环境均有较大危害。

B项:二氧化碳是空气中常见的温室气体,是一种气态化合物,常温下是一种无色无味、不助燃、不可燃的气体,密度比空气大。二氧化碳对环境的负面影响主要是因为它具有保温的作用,会逐渐使地球表面温度升高,被认为是加剧温室效应的主要来源。水蒸气是水的气体形式,其对环境的负面影响在于水蒸气是一种温室气体,可能会造成温室效应。

C项:氢气在常温常压下是一种极易燃烧,无色透明、无臭无味的气体,是世界上已知的密度最小的气体,没有毒性,医学上用氢气来治疗部分疾病。其危险在于易燃易爆性,对环境没有明显负面影响。稀有气体或惰性气体是指元素周期表上的18族元素。天然存在的稀有气体有六种,即氦(He)、氖(Ne)、氩(Ar)、氪(Kr)、氙(Xe)和具放射性的氡(Rn)。一般无毒,只有在浓度比较高时对人体产生不良影响,对环境的负面影响较

小。

D项：甲烷是最简单的有机物，在自然界的分布很广，是天然气、沼气、坑气等的主要成分。甲烷对环境的负面影响主要体现在它是一种温室气体，可能会造成温室效应。氮气通常状况下是一种无色无味的气体，而且一般氮气比空气密度小。氮气的化学性质不活泼，常温下很难跟其他物质发生反应，但在高温、高能条件下可与某些物质发生化学变化，用来制取对人类有用的新物质。氮气对环境没有明显负面影响。

综上所述，一氧化氮和二氧化硫对环境的负面影响最大。

故正确答案为A。

17. 【解析】D

A项正确：按照费用支付方式，中国预防接种的疫苗分为两类。第一类疫苗，是指政府免费向公民提供，公民应当依照政府的规定受种的疫苗；第二类疫苗，是指由公民自费并且自愿受种的其他疫苗。

B项正确：18世纪后，牛痘用作免疫接种以预防高传染性的天花。世界卫生组织已经宣布天花在地球上绝迹——人类彻底消灭了天花，这是疫苗战胜病毒的首度成功案例。

C项正确：接种疫苗是预防和控制传染病最经济、有效的公共卫生干预措施。

D项错误：流感疫苗在全球已经使用超过60年，目前每年使用量都以亿计，是全球使用量最大的一种疫苗。乙肝疫苗并不是世界上使用量最大的疫苗。

ABC项正确，D项错误。本题为选非题，故正确答案为D项。

18. 【解析】D

处方药就是必须凭执业医师或执业助理医师处方才可调配、购买和使用的药品。大部分药品属于处方药，特殊药品也属于处方药：各类麻醉类药品、抗癌类药品以及精神类药品。因此A项正确；

非处方药是指为方便公众用药，在保证用药安全的前提下，经国家卫生行政部门规定或审定后，不需要医师或其它医疗专业人员开写处方即可购买的药品，一般公众凭自我判断，按照药品标签及使用说明就可自行使用。因此B项正确；

处方药必须凭执业医师或执业助理医师处方才可调配、购买和使用的药品。不得擅自使用、停用或增减剂量，否则可能引起严重后果。因此C项正确；

药品说明书是载明药品的重要信息的法定文件，具有重要的法律意义。我国《药品管理法》第54条规定，药品包装必须按照规定印有或者贴有标签并附有说明书。因此D项错误。

故正确答案为D。

19. 【解析】B

晕轮效应又称“光环效应”，属于心理学范畴，是指当认知者对一个人的某种特征形成好或坏的印象后，他还倾向于据此推论该人其他方面的特征。本质上是一种以偏概全的认知上的偏误。晕轮效应愈来愈多地被应用在企业管理上，其对组织管理的负面影响主要是体现在各种组织决策上。爱屋及乌指的是因为爱一个人而连带爱他屋上的乌鸦。比喻爱一个人而连带地关心到与他有关的人或物。两者意思对等，因此A正确。

门槛效应又称得寸进尺效应，是指一个人一旦接受了他人的一个微不足道的要求，为了避免认知上的不协调，或想给他人以前后一致的印象，就有可能接受更大的要求。这种现象，犹如登门坎时要一级台阶一级台阶地登，这样能更容易更顺利地登上高处。因此C项正确。

从众效应(conformity)，也称乐队花车效应，是指当个体受到群体的影响(引导或施加的压力)，会怀疑并改变自己的观点、判断和行为，朝着与群体大多数人一致的方向变化。也就是指：个体受到群体的影响而怀疑、改变自己的观点、判断和行为等，以和他人保持一致。也就是通常人们所说的“随大流”。人云亦云指的是人家怎么说，自己也跟着怎么说。指没有主见，只会随声附和。两者意思对等，因此D正确。

首因效应指交往双方形成的第一次印象对今后交往关系的影响，也即是“先入为主”带来的效果。虽然这些

第一印象并非总是正确的，但却是最鲜明、最牢固的，并且决定着以后双方交往的进程。如果一个人在初次见面时给人留下良好的印象，那么人们就愿意和他接近，彼此也能较快地取得相互了解，并会影响人们对以后一系列行为和表现的解释。一鼓作气出自《曹刿论战》，意思是第一次击鼓能够振作士兵的勇气，第二次击鼓士兵的勇气会衰弱，第三次击鼓士兵的勇气就竭尽了。后多喻趁锐气旺盛之时一举成事或鼓足干劲，一往直前。显然，首因效应和一鼓作气的意思不对应。因此B错误。故本题正确答案选B。

20. 【解析】A

A项：“东风”系列，是中华人民共和国一系列近程、中远程和洲际弹道导弹。“东风”系列是目前世界上唯一覆盖各种类型弹道导弹的陆基弹道导弹系列。

B项：“长征”系列为我国运载火箭型号命名。中国自1956年开始开展现代火箭的研制工作。1964年6月29日，中国自行设计研制的中程火箭试飞成功之后，即着手研制多级火箭，向空间技术进军。经过了五年的艰苦努力，1970年4月24日“长征一号”运载火箭诞生，首次发射“东方红一号”卫星成功。“长征”系列火箭已经走向世界，享誉全球，在国际发射市场占有重要一席。

C项：“红旗”系列防空导弹构成了我国地空防空导弹的主体。红旗系列防空导弹涵盖了中远程、中高空到近程超低空的火力范围，已经形成一个庞大的家族，担负着中国防空的重任。

D项：“天宫”系列是我国空间站项目的命名方式。早在1992年，中国就确立了以建立空间站为目标的航天计划。这一计划分三步，第一步是载人飞船阶段，目标是能够把宇航员送到太空，正常运行若干天，并成功返回。第二步是空间实验室阶段。在这个阶段要解决组装、交互对接、补给以及循环利用等四大技术。这些技术关系到空间站的组装、宇航员在空间站的生存等关键问题。“天宫”一号就是中国在第二步计划中为了解决交互对接问题而发射的一个目标飞行器。

BCD项均不符合题意，正确答案为A项。

21. 【解析】C

由“字不虚设”、“阅读者决定不深究的地方有可能是作者用心良苦之所在”、“阅读时不宜有所偏”可知，作家写作对细节之处十分重视，字字珠玑，那阅读者对待这些文字的状态就应该是C选项“字斟句酌”，即对每一字、每一句都仔细斟酌、推敲，符合文意。A选项“孜孜不倦”侧重勤奋，B选项“精益求精”侧重好上加好追求更完美，D选项“心无旁骛”形容心无杂念、专心致志，三项均不能体现出对细节、在每个字上狠下功夫的特点，排除。

故正确答案为C。

【文段出处】《求知于字外》

22. 【解析】A

本题考查成语填空。

根据文段中“交汇点”、“结合”等词的对应可知，文段重在阐述科学与电影二者之间应该相结合，才能达到更好的效果。故较易排除D项“相提并论”。“相提并论”是指把不同的人或不同的事放在一起谈论或看待。文段强调的是相互配合而非同等看待，故排除。

其余三项均有“结合”之意。但B项“合二为一”是指将两者合为一个整体。显然“科普”与“艺术”无法变成一个整体，程度过重，排除。C项“珠联璧合”是用来比喻杰出的人才或美好的事物结合在一起。常用“珠联璧合，郎才女貌”，一般不与“将……”连用，故排除。

A项“融会贯通”是指把各方面的知识和道理融化汇合，符合文段提出的科普与艺术结合的概念。

故正确答案为A。

【文段出处】光明日报 《我国科普影评如何迎头赶上？》

23. 【解析】C

本题考查实词填空。

第一空，填入的词与“生命长短”搭配。“操控”指的是掌握运用或驾驭得心应手，毫无阻碍，与后文词语搭配不当，故A选项排除。支配是指支配主体按照给定的条件和目标，对支配客体施加影响的过程和行为，文段中的“基因”与“生命长短”之间并无明确的主客体的行为关系，故排除B项。C项“决定”、D项“主宰”均可体现“基因”对于“生命长短”的重要作用。

第二空，填入的词对应前文“研究表明……”即基因运作的原理而非“流程”，故排除D选项
故正确答案为C。

【文段出处】环球科学 《长寿基因挑战寿命极限》

24. 【解析】B

第一空，所填词语需要同时搭配“空间”和“情感”，A选项“冷漠”，常用“态度冷漠”，无法与“空间”搭配，排除；C选项“隔绝”，可与“空间”搭配，常用“与世隔绝”，无法与“情感”搭配，排除；B与D选项“疏离”和“封闭”置于此均可。

第二空，B选项“前所未有”，指从来没有过的，常用作褒义，在此用来形容联系的紧密程度，且与前文“在这个时代”的时间状语构成对应，符合语义；而D选项“始料未及”指没有想到，在意料之外的，而文段并没有之前有所设想之意，排除。

故正确答案为B。

【成语积累】无孔不入：比喻有空子就钻；
迫不得已：被逼得没有办法，不得不这样。

【文段出处】《错位的呼吁》

25. 【解析】A

解析：第一空，“中游的黄土高原”和“下游的广大平原”情况相反，空格所填词语与“沉降”意思相反，“降低”和“下降”与“沉降”意思相同，排除B项和C项。

第二空，主语是“黄土”而非黄河，无法挟带“泥沙”，排除D项。

“掺杂”表示黄土和泥沙夹杂在一起，符合语境，A项当选。

故正确答案为A。

26. 【解析】C

本题可从第二空入手。一般情况下，“引起”不与“偏差”、“干扰”搭配，常见搭配为“出现偏差”、“受到干扰”。故可排除B、D两项。对比“歧义”与“误解”，前者强调同一事件理解出两种不同的含义，后者强调对于某事物产生了错误的认知。根据后文“以致有人觉得社会秩序是可以由个人好恶来维持的了”，是对“礼治”、“人治”的错误理解，故可排除A项。基本锁定C项。

反观第一空，“社会情态”即社会的情况、状态，符合文意。

故正确答案为C。

【文段出处】《乡土中国》之礼治秩序

27. 【解析】A

第一空，由“这些文字早已消亡”和“唯有”可知，世界上的古老文字如今只剩下汉字，则只有A选项“硕果仅存”可以与文意对应，比喻由于时间的推移，留存下来仅存的人或事物；B选项“凤毛麟角”比喻珍贵而稀少的人或物，不如A选项的“唯一性”与文意对应紧密，排除；D选项“鹤立鸡群”比喻一个人的仪表或才能在周围一群人里显得很突出，C选项“出类拔萃”指超出同类之上，多指人的品德才能，二者多用来形容人的优秀，与文意完全不符，排除。

第二空用来验证，“长盛不衰”指长时间保持旺盛的势头，与后文“堪称当今世界上最有生命力的文字之一”形成完美对应。

故正确答案为A。

【成语积累】源远流长：源头很远，水流很长，比喻历史悠久；

博大精深：形容思想和学识广博高深；

方兴未艾：事物正在发展，尚未达到止境。

【文段出处】《古代东亚文化圈的基本特征二》

28. 【解析】C

本题考查成语填空。

第一空，填入的词表达因为太阳对人类有重要的作用，所以人类必须采取一切自己能做的活动来保护它。

D项“恰如其分”是指办事或说话正合分寸，文段并未讨论是否合乎分寸的问题，故排除D。

第二空，填入的词用来形容“用锣鼓和鞭炮的声音驱赶恶狗”这一行为，让现代人不解。“不过”表示转折，表现出现代人对于观赏日食的兴趣。C项“匪夷所思”指言谈行动离奇古怪，不是一般人根据常情所能想象的，符合文意。A项“急于求成”表示急着要取得成功。文段并未体现急迫要取得成功的意思；B项“啼笑皆非”形容处境尴尬或既令人难受又令人发笑的行为，古人对日食的反应既不尴尬，也不令人难受，故排除A、B两项。

故正确答案为C。

【文段出处】北京晚报 《为日全食上书国务院 天文学家澄清日食“绯闻”》

【成语扩展】

行之有效：指某种方法或措施已经实行过，证明很有效用。

啼笑皆非：形容处境尴尬或既令人难受又令人发笑的行为。

力所能及：在自己力量的限度内所能做到的。

不可理喻：形容蛮横或固执。

29. 【解析】D

第一空，与“研究”搭配，“增强”往往与能力、体质、抵抗力、素质等词语搭配，不能搭配“研究”，排除A、C。

第三空，搭配“神经发生现象”，“增强”亦不能与“现象”搭配，排除B。

D项的“强化”指增强某种状态、行为的过程，可以修饰“神经发生现象”，D项正确。验证前两空，“加强”往往与研究、教育、团结等词语搭配，增强“神经元反应”亦搭配恰当。

故正确答案为D。

【文段出处】《成人大脑具有自我修复的潜能》

30. 【解析】D

由“更宽广的尺度”、“批判意识和更多的异端”可知，电子传媒与纸质传媒相比对不同观点态度更为宽容，体现出对不同声音接纳包含的姿态，A选项中的“鼓励”过于积极，文中没有鼓励赞赏的含义，排除。B选项“滋生”是说由于电子传媒宽广引起了更多的批判意识和异端，强加因果，无中生有排除。

C项“允许”、D项“容纳”均能够体现出电子传媒对不同观点态度的宽容接纳，符合文意和语境。

第二空，C项“振聋发聩”意为发出很大的响声使耳聋的人也能听见，用来比喻用语言文字唤醒糊涂麻木的人，重在强调观点的震撼性。D项“惊世骇俗”指人因思想、言行等异于寻常而使人感到震惊。显然后者与前文中“批判的意识”和“异端”等词对应更为准确。基本锁定D项。

以第三空验证，“无法望其项背”为常见固定搭配，意在强调以电子传媒为代表的现代传媒较于传统媒体的优势很大。

故正确答案为D。

【文段出处】：《传媒娱乐主义转向及其成因分析》

31. 【解析】D

语句排序题，对比选项判断首句，⑤句是对“碘”下定义的表述，引出文段的话题，适合做首句，②句和④句分别阐述我国和自然界中碘的情况，应出现在⑤句之后，不适合做首句，排除A项和C项。

①句引出“海藻”这一碘的生产原料，③句的话题为“海藻碘盐”，建立在海藻的基础上，因此③句在①句之后，排除B项。

故正确答案为D。

【文段出处】《这些东西里都有海洋的身影》

32. 【解析】B

本题可先确定尾句，比较②句和③句，③句为阐述现状的表述，②句通过“由此可以看出”进行总结得出结论，适合做尾句，排除A项和C项。

③句提到“北京文化创意产业开辟了大量的就业空间”，⑤句是对“就业弹性”下定义的表述，③句和⑤句话题不一致，排除D项。

⑥句提到“为了进一步确定文化创意产业对北京就业的吸纳空间”，根据“文化创意产业”、“就业空间”等共同信息捆绑，确定③句之后接⑥句，对应B项。

故正确答案为B。

33. 【解析】A

通过空格前的“换句话说”以及空格后的“典型的例子”可知，所填入句子与前文句子和后文举例表达意思一致，前文阐述了诗歌面貌与作者人品关系不大，后文通过潘岳的例子说明具有卑劣行径的人依然可以写出高雅的作品，对应选项选A。

B项较A项，表述不够明确、直接，且“唯一要素”下文应该讲其他要素，不符合原文；C项中“掩饰自己的真实品格”为无中生有；D项中“知人知面不知心”指了解一个人的内心很难，与原文中作品面貌和品格的联系不大，且“创作领域”太过宽泛，排除。

故本题选A。

34. 【解析】A

文段为“观点+解释说明”结构，首句提出观点“据理力争”不是最佳的表达方式，缺少从容淡定。后文为解释说明部分，文段首句为中心句，结合选项A的观点最相近，所以A项正确。

B选项“公道自在人心”为公正的道理自然存在于众人的心里。指群众对事情的是非曲直知道的清楚明白。不是作者想强调的观点。

C选项“此时无声胜有声”，指默默无声却比有声更感人。(有时候不说话比说话更有用)，文段并不是“无声”，而是声音大小。

D选项“针尖不必对麦芒”比喻双方不必针锋相对。不符合文意。

故正确答案为A。

35. 【解析】B

本段文字前两句给出观点，指出秦汉文化造成的定势：政治和文化互相推动、存在互补，且指出这一定势影响了两千年中国历史。文段最后一句话具体介绍了影响的体现，故文段前两句话的观点是重点内容，即强调秦汉文化对后世的影响，B项论述符合中心。

A项没有体现出秦汉文化这一主题词。C项“中国文化”偷换概念。D项是解释说明的一部分，不是重点，排除。

故正确答案为B。

36. 【解析】C

本段文字围绕中微子进行论述。首句指出中微子在宇宙中的重要作用，随后指出中微子由于无质量无电荷

的特点使其运动轨迹不变，而这稳定的运动轨迹恰恰可以让中微子告诉大家他来自宇宙的哪里，故C项“宇宙的使者”中的“使者”一词很好的解释了中微子的作用，当选。

A项没有主题词，不符合标题填入的原则，排除。

B项的特立独行侧重特殊性，表述相较于C而言不够准确，且没有体现出中微子的作用，排除。

D项“触不可以”在原文中并未体现，与文意不符，排除。

故正确答案为C。

37. 【解析】B

文段为“分总”结构，前文阐述了政府采购的本义，后文着重分析了政府采购存在问题的原因是缺少监督，根据文段提出的原因给出合理的对策，对应选项B，所以B项正确。

A选项为文段前部分内容，非重点。

C选项“采购需求不合理”为一方面的问题，片面且问题本身非重点。

D选项为问题本身，非重点。

故正确答案为B。

38. 【解析】C

文段为“分总”结构，前文用“马克吐温”例子引出“超限效应”的定义，接下来指出“冰桶挑战”的项目应警惕因过度娱乐而产生的这种效应，强调的是把握慈善娱乐化的限度和分寸，对应C项。

A项“应避作秀之嫌”表述错误，文段重点强调把握娱乐化的分寸，而非避免作秀，排除。

B选项“明星”不是文段强调的重点。

D项“适时”强调时机，文段强调的是适度和分寸，表述错误，排除。

故正确答案为C。

【文段出处】《冰桶挑战：以秀开始，但不以秀结尾》

39. 【解析】C

文段首句指出中石器时代绘画场所的变化，接下来通过“而”指出人类活动成为绘画描绘的主要对象，之后具体阐述中石器绘画如何呈现人类活动，因此文段重点阐述中石器绘画再现了人类生活，对应C项。

A项，根据“忽略细节刻画”可知“风格细腻精致”错误，排除。

B项，根据“动物形象在绘画中逐渐减少并失去原始的野性”可知“多表现动物野性”错误，排除。

D项，根据“用色单纯”可知“丰富”错误，排除。

故正确答案为C。

【文段出处】《中石器时代的北欧岩画》

40. 【解析】D

文段首句指出英国科学家宣称已找到了一种替代全球定位系统的方法，接下来对新的定位方法进行具体阐述，通过“限制并冷却放置于真空条件下的原子”，“在一台小型装置上限制原子”来进行定位，可知文段强调的是利用原子进行定位的原理，对应D项。

A项“智能手机”非文段重点，且“应用程序的革新”表述不明确，排除。

B项“科技创新”扩大范围，文段谈论的是如何定位的原理，排除。

C项“在前沿领域的应用”非重点，文段重点论述的是新定位方法的原理而不是应用，排除。

故正确答案为D。

41. 【解析】A

文段为按时间先后顺序论述的并列结构，首句指出文段谈论的核心话题“我国古代对于公文的保密”，依次论述夏朝、商朝、周朝、秦朝和东汉时期的公文保密办法，对文段内容归纳概括，A项准确。

B项“封泥”只出现在秦朝和东汉，表述片面，排除。

C项和D项主题词与文段不符，文段谈论的是公文的安全方法而非“档案存储方法”或“文书保存方法”，排除。故正确答案为A。

42. 【解析】D

本题考察细节判断。文段对痴呆定义为“慢性进展性的疾病”，与A项中“突然发病”相悖，排除A；文段未提及痴呆发病是否与受教育程度相关，排除B；

C项“基本生活能力可以改善”为无中生有，排除；

文段尾句提到我国老年人口“不断增加”，痴呆的患病率又随着年龄的上升而增加，故D项正确。

故正确答案为D。

43. 【解析】B

本题考察细节判断。文段只阐述了何为自然的自由，何为文明的自由，A项中“各自的界限”未提及，且其定义也非社会契约所规定的，而是实际存在的，排除，文段只阐述了自然的自由和文明的自由；C“只有，才”的逻辑关系，文段未提及，且“服从社会契约”文段也未提及排除；D项中“限制”自然自由与原文“失去”自然自由概念不一致，排除。

故正确答案为B。

44. 【解析】A

文段开头把“现代化学”与“炼金”进行对比，先指出现代化学与炼金的相似之处，接下来应是指出两者的区别，通过转折词“但”说明炼金技术不具备理性思维，随后通过“例如”进行举例说明，接下来即是强调现代化学是有理性思维的，因此下文应该谈论现代化学的理性思维是如何产生的，对应A项。B项物理学家如何创造元素是前文已经提到过的内容，后文不做论述，排除。C项的“欧洲”属于无中生有。D项对应文段最后一句的表述，是举例论证的内容，非重点，且没有包含“理性思维”这个关键词，排除。

故正确答案为A。

45. 【解析】C

根据文段尾句的表述“有条件的自尊往往通过强烈的自我意识表现出来，这样的人总是通过他人的眼光来看待自己”可知，有条件的自尊者对外界的评价往往过于在意，对应C项。根据首句内容“前者是通过达到一些预设的标准来获得自尊，而非自我本真的需要”，可知A项错误。B项“父母的过分溺爱”在原文中没有提到，无中生有，排除。D项“对其成长不利”在文段中没有提到，作者并未对父母制定标准的效果进行评价，排除。

故正确答案为C。

46. 【解析】C

文段开头指出国有企业存在的问题和后果，接下来通过转折词“但”揭示重点，并用“这”对前文进行总结。指出在国企改革中会导致强化内部人控制，而公众资本无法对此进行制衡，尾句进行反面论证，文段的重点对应C项。

A项对应文段前两句话的表述，非重点，排除。

B项和D项的主题词是“混合所有制”，“混合所有制”出现在尾句中，非重点，文段的主题词是“内部人控制机制”模式，排除。

故正确答案为C。

47. 【解析】B

本段文字的脉络为观点+解释说明。文段首先介绍“大数据”的概念，接下来进一步介绍了大数据的特点，即大量、高速、多样、价值，并且被人类认为是“新财富”、“堪比石油”，说明大数据存在巨大的可利用价值，随后作者用发达国家重视开发大数据的做法作为“明证”，起到解释说明的作用，故文段的重点内容在论述大数据的

潜在价值，与此观点表述相符的为B，当选。

A项是文段首句引出大数据概念的内容，并非是文段的观点，不是重点，排除。

C、D两项是尾句解释说明的内容，不是重点，排除。

故正确答案为B。

48. 【解析】C

本段文字围绕“空间”这一话题进行阐述，首句指出空间的重要性体现在各个层面，后文以一句“这是以……等多种形式表现出来的”作为解释说明，再一次强调其重要性所在，故C项体现了文段的重点。

A项表述片面，是空间重要性的一个体现，排除。B项是后文解释说明的内容，并非重点，排除。D项无中生有，排除。

故正确答案为C。

49. 【解析】A

本题为中心理解题，文段以“此外”为标志词，是典型的并列结构。“此外”前阐述了海洋开发活动中各项产业既要依靠海域、流域，也需要陆域参与；“此外”后阐述了现代海洋高新技术推动下，不仅海洋科技得以发展，也促进流域、陆域等技术的发展，故总结并列前后分句可得正确答案为A。

B、D项阐述主体为“现代科技的发展”，为并列后半部分内容，表述片面，排除；C项的“互相交错”没有体现出两者的互相依赖和促进之意，不如A项表述准确，排除。

故正确答案为A。

50. 【解析】A

文段开头介绍沉积物基准这一概念，并指出其对评价沉积物污染、生态风险、湖泊生态环境有重要的作用，后文通过转折词指出了存在的问题，即没有形成完善、统一的体系和规范，故选项需基于原文给出解决问题的对策，即需要建立完善的沉积物基准体系。A项“弥补沉积物基准体系的不足”属于对策类表述，符合文段主旨，当选。

B项中“未成体系”表意过重，文中只表述未形成完善和统一的体系，并非没有体系。

C项是文段前半部分论述的沉积物基准体系的重要性，然而后半部分的问题才是文段重点所在，排除。

D项的“较多进展”为转折前内容，非重点，排除。

故正确答案为A。

51. 【解析】C

老李家的人均水费为 $210 \times 5 \div 6 = 175$ （元），老张家的人均水费为 $(180 \times 5 + 30 \times 7) \div 5 = 222$ （元），则所求为 $222 - 175 = 47$ （元），C项正确。

52. 【解析】A

原有职工110人，其中技术人员是非技术人员的10倍，可知二者人数之比为10:1，总数共为11份，每份10人，可以得到非技术人员为1份10人，技术人员为10份100人。招聘后，两类人员的人数之比未变，即新招聘的技术人员是非技术人员的10倍，可以设新招聘的非技术人员为x，则技术人员为10x，则有 $100 + 10x - (10 + x) = 153$ ，解得 $x = 7$ 。

故正确答案为A。

秒杀技：尾数法。人数比例是10倍，技术人员总数的尾数为0，两者相差153，则非技术人员尾数为7，原来是10，现在就是17，新招7人。

53. 【解析】B

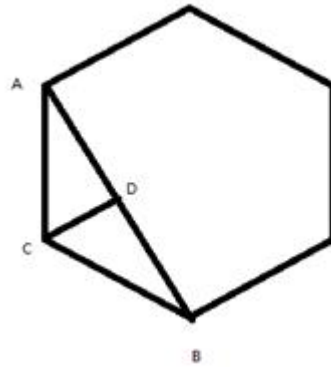

正六边形的边长为50米，则一周为300米，假设老王顺时针跑，500米后应在B点，此时与出发点的距离为AB，做CD垂直于AB，三角形BCD为一个各个角分别为30、60、90的直角三角形，边BD为 $25\sqrt{3}$ ，因此边AB应为 $50\sqrt{3}$ 。故正确答案为B。

54. 【解析】A

A、B两车均为8:00出发，到达的时间分别为9:50和10:00，中途分别停了10分钟和20分钟，因为两车所用的时间均为1小时40分钟，行驶路程也相同，故二者平均速度之比为1:1。

故正确答案为A。

55. 【解析】B

假设降价x元，利润为y，则 $y = (25 - 15 - x) \times (20 + 5x)$ ，判定其为一元二次函数，当x的值为函数对称轴时，y值最大。令 $y = 0$ ，则 $25 - 15 - x = 0$ ， $x_1 = 10$ ；或 $20 + 5x = 0$ ， $x_2 = -4$ ，当x的值即对称轴 $x = \frac{-2}{2} = -1$ 时，y取得最大值，此时售价为 $25 - 3 = 22$ 元。

故正确答案为B。

56. 【解析】D

由题意音乐系男女人数之比为1:3，则可得到音乐系男生人数占音乐系总人数的 $\frac{1}{1+3} = 25\%$ ，同理美术系男生占美术系总人数比为 $\frac{2}{2+3} = 40\%$ ，则两系人数混合后男生占总人数的比为30%，由线段法可知：



则可得两系人数比为 $\frac{\text{音乐系人数}}{\text{美术系人数}} = \frac{40\% - 30\%}{30\% - 25\%} = \frac{2}{1}$ 。

故正确答案为D。

57. 【解析】C

假设每张桌子、凳子、椅子的所需工作量分别为a、b、c，木匠每小时的效率为1，则 $2a + 4b = 10 \times 1$ 、 $4a + 8b = 22 \times 1$ ，化简得到① $a + 2b = 5$ ，② $a + 2c = 5.5$ ，①+②= $2a + 2b + 2c = 10.5$ ，则 $10(a + b + c) = 52.5$ ，所需时间 $t = 52.5 \div 1 = 52.5$ 小时。

故正确答案为C。

58. 【解析】A

解法一：假设每张餐桌都可以坐12人，则可容纳 $12 \times 28 = 336$ （人）同时就餐，实际容纳332人，则该餐厅有10人桌 $(336 - 332) \div (12 - 10) = 2$ （张）。

解法二：设可坐 12 人的桌子有 x 张，可坐 10 人的桌子有 y 张，根据题意有 $\begin{cases} x + y = 28 \\ 12x + 10y = 332 \end{cases}$ ，解得 $x=26$ ，

$y=2$ 。A 项当选。

59. 【解析】B

一环形跑道上画了 100 个标记点，赋值标记点的间隔 1 米，根据环形植树公式，环形跑道全长 = $100 \times 1 = 100$ 米。某人跑了半圈，即跑了 50 米，此时要经过的标记点最多，就从一个标记点出发，最多能经过的标记点 = $50/1 + 1 = 51$ 。

故正确答案为 B。

60. 【解析】A

小蚂蚁从 A 点到 B 点的过程中，三角形 AED 的底为 AD，长度不变，高 AE 随着小蚂蚁向上爬而增长，故三角形 AED 的面积随时间增长（如图 1 所示）；小蚂蚁从 B 点到 C 点的过程中，三角形 AED 的底为 AD，长度不变，高为正方形的边长 10cm，也不变，故三角形 AED 的面积不随时间变化一直相等（如图 2 所示）；小蚂蚁从 C 点到 D 点的过程中，三角形 AED 的底为 AD，长度不变，高 DE 随着小蚂蚁向下爬而减少，故三角形 AED 的面积随时间减少（如图 3 所示）。只有 A 项符合三角形 AED 面积随时间先增长，再不变最后减小的趋势。

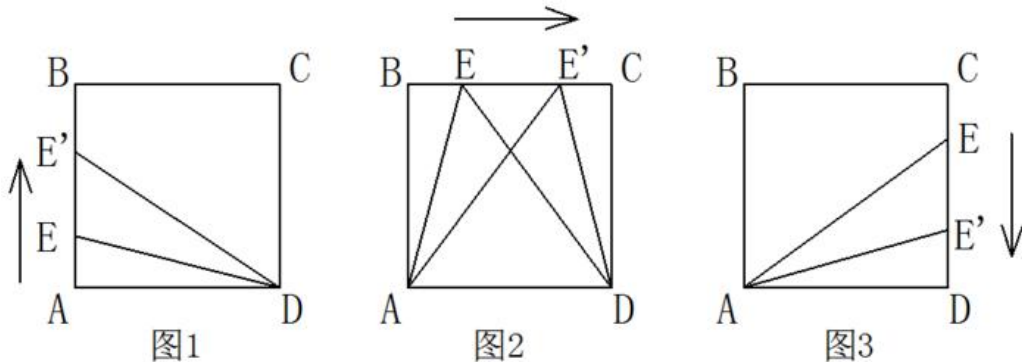

故正确答案为 A。

61. 【解析】B

本题组成图形较为相似，优先考虑样式。题干中每幅图形均有两个形状组成，一里一外。第 2 幅图外面的图形形状与第 1 幅图里面的图形形状一致，第 3 幅图外面的图形形状，与第 2 幅图里面的图形形状一致，……即：后一幅图外面的图形形状与前一幅图里面的图形形状一致，由此规律可得，问号处外面的图形形状应为正方形，排除 AC；图形存在黑、白、阴影三种颜色，从颜色入手，外图形颜色分别为白、阴影、白、阴影、白、？，问号处应为阴影，排除 D 选项；内部图形的颜色分别为黑、白、阴影、黑、白、？，问号处应为阴影，B 项仍然符合此规律。

故正确答案为 B 选项。

62. 【解析】D

本题图形组成相同，但无明显的位置移动规律，考虑图形间的相对位置。观察发现①③⑤图形中，正方形均在一个大图形内部，②④⑥中正方形均在两个图形相交的区域内。且①③⑤中三角形都在矩形和圆相交的区域内，②④⑥中三角形都在两个矩形相交的区域内。

故正确答案为 D 选项。

63. 【解析】C

本题属于位置类，主要考察旋转与翻转的区别。使用时针法，按照 1-2-3 的顺序。

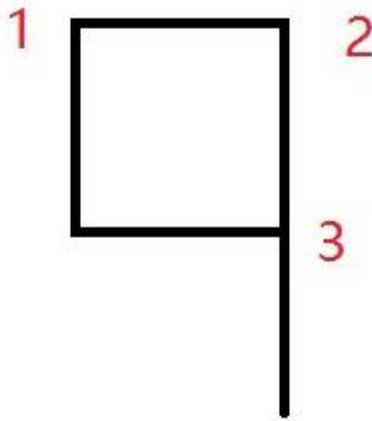

①③④三个图形为顺时针，②⑤⑥三个图形为逆时针。因此本题选择C选项。

64. 【解析】B

元素组成相同，考虑位置规律。横向观察发现“○”绕着三角形的边逆时针每次移动一条边，因此？处的“○”应在三角形下面的那条边上，排除C、D，观察A、B选项发现，“○”所处的位置不同，一个在三角形外部，一个在三角形内部，因此应考虑两个元素之间的位置关系。经观察发现前两行中都有两个图形“○”位于三角形内部，一个图形“○”位于三角形外部，因此？处的“○”应于三角形的内部，排除A选项；

故正确答案为B。

65. 【解析】C

观察题干和选项可知，五角星面是一个特殊的面，由第一个图形可以发现五角星黑色尖端部位所指向的面是“○”的面，选项A中五角星黑色尖端部位所指向的面是“\”面，排除；选项B中五角星黑色尖端部位所指向的面是“□”面，排除；选项D中五角星黑色尖端部位所指向的面是“空白面”，排除；

故正确答案为C。

66. 【解析】D

第一步：找到定义关键词。

关键词为“由于一个物体的运动”“使其相邻的一个静止物体产生运动”，“错觉”

第二步：逐一分析选项。

A项：不存在“一个物体的运动”，而且烛光本来就会随风摇动，也不属于静止物体，不符合定义；

B项：不存在“使相邻的一个静止物体产生运动”，且电影画面本来就在动，不是错觉，不符合定义；

C项：瀑布是往下流的，注视瀑布久了，再看树木，会觉得树木朝着瀑布相反的方向飞升。之所以会觉得树木朝着瀑布相反方向飞升，原因是长时间注视，与题干的原因不同，不符合定义；

D项：月亮并未运动，只是由于云在运动给人以错觉，误以为月亮在运动，符合定义。

故正确答案为D。

67. 【解析】D

第一步：找到定义关键词。

关键词为“两个或两个以上的行为人”，“实施了可能对他人造成损害的行为”，“已经造成了损害结果”，“无法确定其中谁是加害人”。

第二步：逐一分析选项。

A项：乙是在毒发前被丙用刀刺死，丙是确定的加害人，不符合定义；

B项，将丙残忍杀害的是乙，乙是确定的加害人，不符合定义

C项：甲和乙共同搬卸货物造成损坏，货物不是人，题干说的是对他人造成伤害，不符合定义；

D项：甲乙同时开枪，其中一枪打中了丙，无法确定是谁打中的，符合“已经造成了损害结果”，“无法确定其中谁是加害人”。

故正确答案为D

68. 【解析】B

第一步，找到定义关键词。

关键词为“用几个喻体从不同角度反复设喻去说明一个本体”

第二步，逐一分析选项。

A项：把心比喻为钢铁，是从单一角度设喻，不符合“从不同角度反复设喻”，排除；

B项：把“一川烟草”、“满城风絮”、“梅子黄时雨”多项景色比喻“闲愁”，符合“从不同角度反复设喻”，符合定义关键词；

C项：把角色比喻为党八股，是从单一角度设喻，不符合“从不同角度反复设喻”，排除；

D项：把汪伦与李白之间的感情之深比喻为潭水的深度，是从单一角度设喻，不符合“从不同角度反复设喻”，排除；

故正确答案为B

69. 【解析】D

第一步：找到关键词。

关键词为初级群体是由“面对面互动形成”、“具有亲密人际关系和感情色彩”，次级群体是为了“某种特定的目标”、“有明确的规章制度”

第二步：逐一分析选项。

A项：小赵考上大学山里乡亲为他送行体现的是一种人际关系和感情色彩，属于初级群体，没有涉及到特定的目标和规章制度，排除；

B项：小张的玩伴建立了微信群体现的亲密的人际关系，属于初级群体，没有涉及到特定的目标和规章制度，排除；

C项：亲友团到比赛现场为小李助威，体现的是一种亲密的人际关系和感情色彩才聚集到一起，没有涉及到具有特定的目标，也没有明确的规章制度；

D项：小王考上研究生，同事为他庆祝，这个群体指的是公司群体，大家的共同目标就是努力工作，把公司搞好，同时这个关系群中有严格的公司规章制度，属于次级群体，D选项为正确答案。

70. 【解析】A

第一步：找到定义关键词。

关键词为“某些物品或者服务的市场需求”“不同季节，或一周不同日子，甚至一天不同时间”，“上下波动很大”

第二步：逐一分析选项。

A项：早晚高峰期出租车供不应求，即出租车服务的市场需求在一天的不同时间上下波动很大，符合定义；

B项，“店庆打折当天点击量剧增”说明这种打折服务的市场需求很大，并未体现出需求上下波动，不符合定义

C项：“博物馆引进梵高画作后游客蜂拥而至”说明人们对欣赏梵高画作的的需求很大，并未体现出需求上下波动，不符合定义。

D项：只提到牙刷品牌对牙刷分类，并未提到消费者的反应如何，也不存在需求上下波动，不符合定义。

故正确答案为A

71. 【解析】C

第一步：找到关键词。

关键词为“职业的成功在于他具有一片特别硕大的红叶子”、“需要靠个人优势不断努力获得”

第二步：逐一分析选项。

A项：小刘对工作尽职尽责富有团队精神没有体现出这是他的个人优势，也没体现出他在不断努力，不符合定义，排除；

B项：小张觉得数学专业枯燥选择了读经济学硕士，没有体现出他的个人优势，也没体现出个人的不断努力，不符合定义，排除；

C项：小李销售水平一般，但是对市场特别敏感，体现了他的个人优势，对市场敏感，同时他努力发展优势体现了他的个人不断努力，属于红叶子理论，C选项为正确选项；

D项：小文是英语系学生，口语不好，辅修国际法方面的课程最后成为出色律师，说的是虽然有劣势，但是成功了，并没有体现出他的个人优势和特色，不符合定义，排除。

故正确答案为C

72. 【解析】A

本题属于单定义，主要考察名词型关键词。贷款替代的主体是“企业”，客体是“外币替为人民币”。

B选项是获取外币，故排除；

C选项和D选项是个人，不是企业，故排除。

A选项满足题意。

因此本题选择A选项。

73. 【解析】C

争议题。

第一步：找到定义关键词。

该定义类似寓言，需理解含义：懒蚂蚁的寓意指的是指没有做本来该做的搬运寻找的工作，看似东张西望不干活，实则是侦查新的食物来源，发现新的途径新方法。

简单说，也就是看似没干活，实际在做之前没有的工作，也就是创新的工作。

第二步：逐一分析选项。

B项：并未提到员工如何干活，勤劳与否，不符合定义；

D项：“坚韧和正直”与员工是否勤劳或懒惰无关，不符合定义。

A项：善于攻克难题，并没有明确说明是否是工程师本来的分内工作，攻克难题是否一定是创新，也不确定。而时间自由也不能说明平时没有事情做，而只是可以自由支配时间，不明确，需要与其他选项作比较，待定；

C项：“允许员工在上班时间钻研技术”说明员工上班时间没有做本来该做的工作，而去进行钻研创新，能够对未来将会出现的问题有一定的预见，与A项相比，更明确的符合定义；

故正确答案为C。

注：A和C确实属于争议项。除了上述分析之外，还参考了一些可以查到的公开文献资料。在搜索“懒蚂蚁效应”时，很多资料都给出了一个案例，其表述如下：“以自主研发为核心竞争力的“奇瑞”牌汽车近几年在业界崭露头角，而“奇瑞”最初的研发班底就是别的公司淘汰下来的“懒蚂蚁”——10多个因原公司打算撤销技术中心而集体跳槽的工程师。当时，一些汽车公司热衷于为跨国汽车品牌做加工装配以获得短期利润，技术人员这些看着好像不干活的“懒蚂蚁”就不受重视甚至被淘汰。而市场却再一次证明，企业要长远发展，必须重视“懒蚂蚁”，培养“懒蚂蚁”，奇瑞公司里就有200多个研发人员。”

而上述案例从汽车企业到员工技术研发，都与选项C非常契合，不知道命题人是否参考了这个案例来命题。

74. 【解析】B

第一步：找到关键词。

关键词为“气候变暖”、“导致生存受到威胁”、“逐渐扩大的人群”

第二步：逐一分析选项。

A项：卡特里娜飓风是由于特殊气候因素引起的，同时众多居民逃离家乡是一种生存威胁，属于气候难民，排除；

B项：印度洋海啸不是由气候因素引起的，一般是由地震或者气象变化产生的破坏性波浪，不属于气候难民，为正确答案；

C项：土地沙漠化是由于气候变异或者人类活动引起的，属于气候难民，排除；

D项：海平面上涨是由于气候因素引起的，导致国民生存受到威胁，符合定义，排除。

故正确答案为B。

75. 【解析】D

第一步：找到关键词。

关键词为“主动参与体育活动的态度和行为表现”

第二步：逐一分析选项。

A项：小强体质较弱，为了增强体魄他开始参加体育运动，体现的是他参加体育活动的自主性，但是说的是开始参加，没有很好的体现出参与体育运动的行为表现，不属于运动参与，排除；

B项：为了培养孩子的兴趣，小生的父亲经常带他去游泳，虽然有参与体育运动的行为，但是没有体现出小生的主动参与体育运动，而是被迫的，是父亲为了培养他的兴趣，不属于运动参与，排除；

C项：小张酷爱网球比赛，会经常观看各种各样的网球比赛，没有体现出他参与体育活动的行为表现，排除；

D项：小李热爱跑步，只要有时间就会参加马拉松，热爱一词体现了小李的主动参与性，同时一有时间他就参加马拉松体现了他参与体育活动的行为表现，与A选项比较起来，D选项更明确，更好，故D选项为正确答案。

76. 【解析】C

第一步：分析题干词语的逻辑关系

鱼饵和鱼竿为配套使用的对应关系。

第二部：逐一分析选项

A选项：笔和书籍没有必然对应关系，笔可以书写书籍，但是书籍上的文字也能通过打印形成。与题干逻辑不符，排除。

B选项：写诗和笔没有必然对应关系，笔可以写诗，但不是必然的对应关系，并且写诗是动宾关系，与题干逻辑不符，排除。

C选项：锅铲与炒锅是配套使用的，与题干逻辑关系一致，为正确答案。

D选项：电脑和无线路由器没有必然配套使用的对应关系，与题干逻辑不符，排除。

故正确答案为C。

77. 【解析】B

第一步：分析题干词语的逻辑关系

黄连是一种草本植物，其味入口一定是极苦，因此苦涩是黄连的一种必然属性。

第二部：逐一分析选项

A选项：班级可能团结可能不团结，不是一种必然属性关系，与题干逻辑不符，排除。

B选项：钻石是在地球深部高压、高温条件下形成的一种天然矿物。钻石在天然矿物中的硬度最高，因此坚硬是钻石的必然属性，与题干逻辑关系一致，为正确答案。

C选项：鲜红是花朵的属性，但花朵不一定是鲜红的，花朵的颜色可以多样，不是必然属性，与题干逻辑不符，排除。

D选项：城市不一定繁华，不是一种必然属性关系，与题干逻辑不符，排除。

故正确答案为B。

78. 【解析】C

琳琅满目修饰商品，琳琅满目的商品。

C项紧张有序形容教学，紧张有序地教学，C项正确；

A项熙熙攘攘不能形容商场，形容人群，A项错误；

B项运筹帷幄是指人具备筹划指挥的能力，不能形容公司，B项错误；

D项相亲相爱不能形容家庭，形容家庭关系，D项错误。

故此选C。

79. 【解析】D

第一步：分析题干词语的逻辑关系

报刊是利用纸张把文字资料传播的一种工具，是发表、宣传新闻的一种载体。并且新闻的发表方式有很多，报刊只是其中一种。

第二部：逐一分析选项

A选项：土地与玉米是作物和种植地之间的对应关系，与题干逻辑不符，排除。

B选项：法院是司法审判机关，不是法律的载体，与题干逻辑不符，排除。

C选项：出版社出版书籍，不是书籍刊登的载体，与题干逻辑不符，排除。

D选项：唱片是是一种传播音乐、歌曲的载体，并且歌曲的发表形式有很多，唱片只是其中一种，与题干逻辑关系一致，为正确答案。

故正确答案为D。

80. 【解析】D

第一步：分析题干词语的逻辑关系

手机是一种沟通工具，金属是制造手机的一种原材料。

第二步：逐一分析选项

A选项：面试是招聘的一个流程，与工具无关，简介与面试之间也不是原材料关系，不符合题干逻辑关系，排除；

B选项：运输是物流的一个环节，与工具无关，运输与公路之间也不是原材料关系，不符合题干逻辑关系，排除；

C选项：卫星是一种科学装置，科学家是研究科学的人，不符合题干逻辑关系，排除；

D选项：帐篷是一种露营工具，帆布是制造帐篷的一种原材料，符合题干逻辑关系。

故正确答案为D选项。

81. 【解析】D

第一步：分析题干词语的逻辑关系

题干麻雀属于动物，二者为种属关系，生物链指的是由动物、植物和微生物互相提供食物而形成的相互依存的链条关系。麻雀和动物都属于生物链的一部分。

第二部：逐一分析选项

A选项：豆浆与早餐之间为种属关系，但是早餐不是豆制品的组成部分，与题干逻辑不符，排除。

B选项：开水不属于纸杯，不是种属关系，与题干逻辑不符，排除。

C选项：钢笔和电脑都属于办公品，但是钢笔和电脑之间不是种属关系，与题干逻辑不符，排除。

D选项：发卡是首饰的一种，二者为种属关系，发卡和首饰都属于妆饰品，与题干逻辑关系一致，正确。

故正确答案为D

82. 【解析】B

本题属于对应类，主要考察因果关系。病毒导致疾病，新闻导致关注。

A选项新闻不导致报道；

C选项和D选项都无法凑成因果关系或其他对应关系。

因此，本题答案为B选项。

83. 【解析】A

A选项：楚楚动人，形容美好的样子引人怜爱，可以用来形容美丽。春风满面比喻人喜悦舒畅的表情。可以形容愉快。前后逻辑关系一致，为正确答案。

B选项：笑靥如花形容人美丽，笑起来像花一样漂亮，可以用来形容美丽。但是春风满面不能用来形容兴奋，是形容高兴，愉快的样子。

C选项：眉开眼笑形容人高兴愉快的样子，眉头舒展，眼含笑意。与美丽没有必然逻辑关系，与题干逻辑不符，排除。

D选项：心地善良是从道德层面去形容一个人有道德、德行好，慈善。与美丽无必然逻辑关系，与题干逻辑不符，排除。

故正确答案为A。

84. 【解析】A

A选项：娴熟是指很熟练，二者为近义词，前者是对后者程度的加深，敏捷是指反应非常灵敏，二者为近义词，前者是对后者程度的加深，前后逻辑关系一致；

B选项：熟练可以形容操作，敏捷与迅捷是近义词，前后逻辑关系不一致，排除；

C选项：熟悉是指十分了解，知道得很清楚；熟练是指技术精通而有经验，两者之间是程度上的加深；敏捷是指灵敏迅速，意思上与迅速之间是包含关系。前后逻辑关系不一致，排除；

D选项：谙熟与熟练是近义词，都可指熟悉（某种事物）。敏捷是指灵敏迅速，灵动多指灵活，意思上与两者是包含关系。前后逻辑关系不一致，排除

故正确答案为A。

85. 【解析】C

题干可以造句为在雾霾环境下，出行需要戴口罩。出行为动词，雾霾和口罩为名词

A项：沙发是家具，电视是家电，两者之间不存在对应关系，与题干逻辑关系不一致，排除

B项：在公路上超车并不需要看路标，路标是指路的一种工具，与题干逻辑关系不一致。

C项：在野外环境中，勘探需要用地图，与题干逻辑关系一致，当选。

D项：游泳为动词，在词性上与题干就不符，排除。

故正确答案为C。

86. 【解析】C

第一步：分析题干的论证方式。

因为没有任何证据证明反物质是不存在的，所以反物质是存在的。这种论证方式是诉诸无知，其论证模式是：没有证明S为真，所以S为假的；没有证明S为假，所以S为真的。

第二步：逐一分析选项。

A选项，“没有证明与上帝对过话，你可能胡编乱造，也可能精神失常”，并不符合题干的论证模式，排除；

B选项，论证方式为举例论证，即抛出一个观点，然后举出一个例子来证明这个观点，不符合题干的论证模式，排除；

C选项，“不能证明平行世界不存在，所以平行世界存在”完全符合题干的论证模式，正确；

D选项，因为有活动踪迹，所以有怪兽，这是因为有证据所以得到一个结论，不符合题干的论证模式，排除。

故正确答案为C。

87. 【解析】C

第一步：翻译题干：

除非，否则不这个关联词可翻译为：后→前的形式，因此，题干最后一句话翻译为：

回答了→含混不清或枯燥无味

第二步：翻译选项：

A选项：记者采访时的提问如果具体、简洁明了是否能给采访对象带来回答的困难，原文当中完全没有提到过，属于无中生有的选项，排除；

B选项：可翻译为：没法回答→没有（含混不清或枯燥无味），否前→否后，与题干的翻译形式不一致，排除；

C选项：可翻译为：回答→含糊不清或枯燥无味，与题干翻译形式一致，符合题意；

D选项：说因为采访对象抓不住要点而做泛泛的或言不由衷的回答，原文说的是采用含混不清或枯燥无味不等同于泛泛或言不由衷，属于概念的偷换，并且这么回答的原因是什么题干也没有提到，因此，不符合题意。

故正确答案为C。

88. 【解析】C

论据为“2008年借书证7万，2012年借书证20万”也就是“借书证增加了近2倍”；

论点为“这项举措是有效的”。

A选项说影响其他文化设施属于无关项，排除；

B选项说的在校生是不是本市的市民并不清楚，无关项，排除；

C选项说明最终借书证并不是一证一人，达到削弱效果；

D选项说的大量外来人口是否办理了借书证并不清楚，无关项，排除。

故正确答案是C选项。

89. 【解析】D

第一步：找到论点论据

论点：远古时期火星可能存在生命

论据：火星陨坑内的远古土壤存在着类似地球上土壤裂纹剖面的土壤样本

第二步：逐一分析选项

A选项：地球沙漠土壤与火星土壤不同，是对论据的削弱，所以排除；

B选项：经化学分析后，陨坑内土壤与地球上土壤的风华过程相似，与论据表意相同，是对论据的加强；

C选项：火星远古土壤样本情况仅表明比先现在宜居，与有没有生命无关，所以排除；

D选项：磷在土壤裂纹剖面上，微生物就是生命，本选项解释了为什么看到土壤裂纹剖面就说明可能有生命，属于搭桥加强，比单纯重复论据加强力度更强；

故正确答案为D

90. 【解析】D

第一步：找到题干论点论据。

论点：激光技术或许将成为医学领域的一种变革工具

论据：激光刺激干细胞生长可能实现组织生长，干细胞具有可以变成任何类型细胞的能力

第二步：逐一分析选项。

A选项，讨论的是不同波段的激光对人体的组织作用的原理不清楚，属于不明确选项，排除；

B选项，用激光对儿童视网膜影响的例子来证明激光技术会对人体有损伤，属于举例削弱，排除；

C选项，没有在人体试验，风险还在评估，属于不明确选项，排除；

D选项，用有洞的牙齿来作为例子，证明激光技术确实能够成为医学领域变革的工具，举例加强，正确。

故正确答案为D选项。

91. 【解析】A

第一步：找到题干论点论据。

论点：喝酒与多种癌症发生风险正相关

无论据

第二步：逐一分析选项。

A选项，说明了酒精在人体内的代谢产物是可以致癌的，解释了题干中所说“酒精无致癌能力，但是饮酒的人中患癌症的几率高”，属于解释论点加强；

B选项，以东欧的人和甜性烈酒作为例子，属于举例加强，加强力度比解释论点加强要弱。并且A选项说的是酒精和人体，是普遍性的，B选项说的是东欧的人，以及甜性烈酒，都属于个别，根据整体加强力度大于局部加强力度的原则，也可排除B项；

C选项，烟草能够致癌，代谢物与酒精的代谢物相似，属于类比加强。但是类比只是一种可能性加强，要想证明酒精的代谢物能致癌，还是要进一步分析酒精与烟草致癌机理是否一致，其实还是需要类似A项那样的解释。故不如A项明确，排除；

D选项，如果戒掉烟酒，可避免消化道癌，病不清楚到底是烟致癌还是酒致癌，还是两者在一起能致癌，所以属于不明确选项，排除；

故正确答案为A选项。

92. 【解析】A

第一步：找到论点论据

论点：没有一级甲等证书的人不能成为主持人 即：没有一级甲等证书→不是主持人（1）

论据：主持人不能发音不标准 即：主持人→发音标准（2）

要想加强，最强的一定是搭桥。命题（1）的等价命题为 主持人→有一级甲等证书，再加一个条件，可以推出命题（2），那么只需要补充：发音标准→有一级甲等证书 即可。

第二步：逐一分析选项

A选项：没有一级甲等证书→发音不标准，其等价命题为：发音标准→有一级甲等证书，最强搭桥；

B选项：发音不标准的可能没有证书，既是可能性的表述，同时也不符合我们需要的条件逻辑，排除；

C选项：发音不标准可能获得证书，既是可能性的表述，同时也不符合我们需要的条件逻辑，排除；

D选项：说的是发音标准与受欢迎之间的关系，排除；

故正确答案为A。

93. 【解析】C

题干结论为：目前我国国际工程项目管理体系还未达到要求。

A项支持了题干结论；

B项没有论及“工程项目管理体系”，无关；

C项说明：开展项目管理工作的部门运作机制健全，削弱了结论；

D项“项目控制相关部门专业化程度高”不代表管理体系达到要求，无关。

故答案选C。

94. 【解析】B

第一步：找到论点论据

论点：分子内包含大量原子是使得该物质拥有极强的导热性必不可少的

论据：X分子具有Y结构，串联起了大量的原子，由该分子组成的某种物质在同类型的物质中具有很强的导热性

题目的论证方式为：发现了分子的两现象：1是拥有大量原子，2是分子构成的物质能导热，结论就将这两个点联系起来，推出了因果关系。要想削弱，最强的无疑是有些物质能导热，但不是具有大量原子。可惜，ABCD没有这样的表述，那么再仔细探究一下几个选项：

第二步：逐一分析选选项

A选项：有别的结构的大量原子的物质有很强的导热性，说明无论结构如何，只要有大量原子就有好的导热性，支持了论点，排除；

B选项：表明有大量原子但是导热性不强，题干说的是有原子导热性强，通过对比论证的方式，说明原子与导热性是否强之间不存在必然的联系，是对论证的削弱；

C选项：导热性强但不具备Y结构，讨论的是导热性与Y结构之间的关系，题干讨论的是导热性与原子之间的关系，所以不能对题干削弱，排除；

D选项：说的是导热性与结构之间的关系，而题干讨论的是导热性与原子之间的关系，论题不一致，排除；故正确答案为B

95. 【解析】A

第一步：找到论点论据

论点：群体比个体更具有冒险精神，群体倾向于获利大但成功率小的行为

本题没有论据

第二步：逐一分析选选项

A选项：群体作决策时比个人更容易走极端，将群体决策和个人决策做比较，解释了群体决策与个人决策之间存在差距的原因，可能会导致群体倾向于获利大但成功率小的行为，有一定的加强力度；

B选项：说的是在群体中，个体会偏向于群体的一般意见，说的是个体在群体中是发表自己独特意见还是屈众，跟论题不一致，所以排除；

C选项：群体决策可能会被个体或者小群体所主导，也就是说群体决策可能和个体决策是一样的，而不是比个体决策更具有冒险精神，有削弱的意思，排除；

D选项：题干中没有涉及到决策的科学性与成功率，为无关选项，排除；

B、D为无关选项，C有削弱的意思，只有A有一定的加强作用，比较而言只能选A。

故正确答案为A

96. 【解析】B

根据第一段资料可知，所求应为 $\frac{103155.5}{1-6\%} \approx 103000 \times (1+6\%) = 103000 + 6180 = 109180$ （亿元） ≈ 11

（万亿元），因此B项当选。

97. 【解析】D

根据题干中“2015年，同比上升，占比重”，可以判定本题为两期比重问题。此题只需比较部分量的增长率a和整体量的增长率b，a>b为上升。定位文字材料第二段，销售费用的增长率a（下降2.9%）、管理费用增长率a（增长2.3%）及财务费用的增长率a（增长7.3%）均大于国有企业营业总成本的增长率b（下降5.1%），即比重上升；因此，比重上升的有3项。

故正确答案为D。

98. 【解析】A

根据第四段资料可知，中央企业所有者权益的同比增速小于国有企业总体的同比增速，占比下降，排除C、D两项。下降了 $\frac{191354.4}{369109.1} \times \frac{12.2\% - 10.7\%}{1 + 10.7\%} < \frac{20}{36} \times \frac{1.5}{110} = \frac{30}{36 \times 110} < 1\%$ ，A项符合，当选。

99. 【解析】C

根据题干中“2015年3月末，资产负债率（负债总额÷资产总额）”，可以判断本题为比值计算问题。定位文字材料第四段，中央企业负债总额363304亿元，资产总额554658.3亿元，代入资产负债率公式。因此在60%~70%这个范围内。

故正确答案为C。

100. 【解析】C

根据题干“能够从上述资料中推出的是”，可以判断为综合分析题。

A项，定位文字材料第一段和第二段，2015年1~3月，中央国有企业营业成本60216.5亿元<同期营业收入63191.3亿元，成本低于收入；地方国有企业营业成本40129亿元>同期营业收入39964.2亿元，成本高于收入。A项错误。

B项，定位文字材料第一段和第三段，2014年1~3月国有企业应交税金占同期营业总收入，即

$$\frac{9383}{103155.5} \times \frac{1 - 6\%}{1 + 0.13\%} < \frac{9383}{103155.5} < 10\%，不足一成。B项错误。$$

C项，定位文字材料第四段，2015年3月末，国有企业资产总额同比增长量 $\frac{1054875.4}{1 + 12\%} \times 12\% \approx \frac{1054875.4}{9} \approx 11.7$ 万亿元。C正确。

D项，定位文字材料第四段，地方国有企业资产负债率（负债总额÷资产总额）是否高于上年同期水平，需要比较负债总额的增长率a与资产总额的增长率b，而负债总额的增长率a（13.7%）<资产总额的增长率b（13.8%），故地方国有企业资产负债率低于上年同期水平。D项错误。

故正确答案为C。

101. 【解析】B

定位表格2014年货物运输总量1~11月393.2亿吨，11月39.3亿吨，故求2014年1~10月货物运输总量，可判定此题为简单加减计算问题。2014年1~10月我国货物运输总量=393.2-39.3=353.9。

故正确答案为B。

102. 【解析】D

由题干“2013年1~10月我国货运运输总量最大的领域”可知，本题是基期比较问题，比较各领域1~10月基期货物运输总量即可。观察图表可知，各领域1~11月和11月同比增速相差不大，故本题可直接比较1~10月现期值。铁路=35-3.2=31.8亿吨，公路=303.6-30.7=272.9亿吨，水运=54.5-5.4=49.1亿吨，民航=538-55.5=482.5万吨，可明显看出公路272.9亿吨最大。（注意单位，1亿吨=10000万吨）

故正确答案为D。

103. 【解析】B

水运周转量占比=水运周转量÷货物周转总量。2014年11月水运周转量是8204.1亿吨公里，总量是16409.2

亿吨公里，占比非常接近 50%。2014 年 11 月水运周转量同比增速为 12.5%，货物周转总量同比增速小于 12.5%，为 8.6%，可得 2013 年 11 月占比略小于 2014 年 11 月，大约在 40%~50% 范围内，B 项当选。

104. 【解析】D

要使占比超过上年同期水平，只需要使该运输方式货物运输量同比增速大于货物运输总量同比增速即可。根据表格第三列数据可知，符合题意的是公路和水运，因此选择 D 项。

105. 【解析】C

A 项，2014 年 1~11 月月均货物运输量为 $393.2 \div 11 \approx 36$ （亿吨），错误。B 项，每吨货物平均运输距离为 $164873 \div 393.2 \approx 165000 \div 400 < 500$ （公里），错误。C 项，铁路货运量占总体比重为 $\frac{35}{393.2} = \frac{1}{393.2} \approx \frac{1}{11}$ ，货物

周转量占总体比重为 $\frac{25200.7}{164873} = \frac{1}{\frac{164873}{25200.7}} \approx \frac{1}{7}$ ，前者小于后者，正确。D 项，公路货物周转量同比增量为

$\frac{55448}{1+9.8\%} \times 9.8\%$ ，水运的为 $\frac{84056}{1+16\%} \times 16\%$ ，目测可知前者小于后者，错误。因此 C 项当选。

106. 【解析】C

定位图表可知 2014 年 4 月~2015 年 4 月各月租赁贸易进出口额，故求 2014 年下半年进出口总额，可判定此题为简单加减计算问题。2014 年下半年（7 月~12 月）进出口总额

$= 10.03 + 8.57 + 14.58 + 9.54 + 6.22 + 18.26 \approx 10 + 9 + 15 + 10 + 6 + 18 = 68$ ，与 C 项最接近。

故正确答案为 C。

107. 【解析】C

可直接比较各选项的现期值÷基期值的分数大小关系，分数最大的则增速最快。A 项为 $8.64 \div 3.39 > 2$ ，B 项为 $14.58 \div 8.57 < 2$ ，C 项为 $18.26 \div 6.22 \approx 3$ ，D 项为 $12.09 \div 6.9 < 2$ 。显然 C 项分数最大，增速最快，当选。

108. 【解析】B

题干要求求出 2015 年一季度相比上一季度（2014 年四季度）的环比增速，可判定此题为一般增长率的计算问题。定位图表可得，2015 年一季度进出口总额 $= 6.9 + 12.09 + 5.29 \approx 7 + 12 + 5.3 = 24.3$ ；2014 年四季度进出口总额 $= 9.54 + 6.22 + 18.26 \approx 10 + 6 + 18 = 34$ 。环比增速 $= \frac{24.3 - 34}{34} = \frac{-9.7}{34} \approx -30\%$ ，即降低了 30%。

故正确答案为 B。

109. 【解析】B

由题干可知本题是找全国租赁贸易总额及同比增长率均高于上月的月份数，可判定本题为直接找数问题。定位图表材料，观察全国贸易总额及增长率均高于上月的有 2014 年 5、7、9、12 月和 2015 年 2、4 月，总共 6 个月。

故正确答案为 B。

110. 【解析】C

由题干可判断本题为综合分析类，逐项分析可得：

A. 由图表可知 2015 年 4 月，全国租赁贸易进出口额同比增长 105%，而 2014 年 4 月同比增长 -41.7%，由间隔增长率公式可得 2015 年比 2013 年同比增长 $105\% - 41.7\% - 41.7\% \times 105\% < 1$ ，故 A 选项错误。

B. 由图表可知 2015 年 1~4 月，全国租赁贸易进出口额为 6.9、12.09、5.29、6.94 亿美元，求平均可得 $\frac{6.9 + 12.09 + 5.29 + 6.94}{4} = \frac{31.22}{4} < 8$ ，故 B 错误。

C. 由图表可知 2014 年 8 月和 9 月，全国租赁贸易进出口额为 8.57、14.58 亿美元，同比增长 -15.9%、38.7%，则 2013 年 8 月和 9 月的全国租赁贸易进出口额为 $\frac{8.57}{1-15.9\%} + \frac{14.58}{1+38.7\%} \approx 20.7 > 20$ ，故 C 选项正确。

D. 由图表材料可得，全国租赁贸易进出口额同比下降的月份为2014年4月、8月、11月及2015年3月共4个月，而2014年4月-2015年4月共13个月，故占比不到三分之一，D选项错误。

故正确答案为C。

备注：本题C选项计算相对较为复杂，可先看A、B、D。

2 2016年青海申论真题卷

一、注意事项

1. 本题本由给定资料与作答要求两部分组成。考试时间为150分钟。满分100分。
2. 请在题本、答题卡指定位置上用黑色字迹的钢笔或签字笔填写自己的姓名和准考证号，并用2B铅笔在准考证号对应的数字上填涂。
3. 请用黑色字迹的钢笔或签字笔在答题卡上指定的区域内作答，超出答题区域的作答无效!
4. 待监考人员宣布考试开始后，你才可以开始答题。
5. 所有题目一律使用现代汉语作答，未按要求作答的，不得分。
6. 监考人员宣布考试结束时，考生应立即停止作答，将题本、答题卡和草稿纸都翻过来留在桌上，待监考人员确认数量无误、允许离开后，方可离开。

严禁折叠答题卡!

二、给定资料

材料1

在某大学生创业大赛现场，5名女孩准备筹集40万元资金，到武汉近郊去承包50亩地，种植有机蔬菜。台上陈述的女孩充满激情和自信，台下观众也不时报以阵阵掌声。当评委问到“你们种过蔬菜吗？”“你们的创业资金从哪里来？”“农民凭什么把土地转包给你？”“你们种出来的有机蔬菜准备卖给谁？”等问题时，她们的回答却难以令人满意。如今，创业已经成为青年人口中的高频词语，对大学生而言，创业正在变得“简单”，曾经的理想似乎也触手可及。

机械专业硕士小杨，进入杭州一家民营企业从事技术工作不满半年。因没有期待中的高薪，没有理想中的激情，他开始琢磨创业。此后，他每天都在与人交谈，项目、资金、人脉、经验等问题弄得他头疼，深感创业之艰的他最终放弃了创业梦。

某投资基金首席合伙人阎先生拥有20多年投资经历，曾位列《福布斯》中国年度最佳创业投资人榜首。他参与过投资的企业包括完美世界、环球雅思、凡客、分众传媒、百度、阿里巴巴、巨人网络等著名企业。在阎先生看来，当创业成了一种“时尚”和“运动”时，多数人都急功近利地把创业当成了投机行为。他说，“从时下来看，创业的动机大多是源自对财富和名声的渴望。”

某著名网站策略营销总监范女士认为，赚钱是创业的应有之义，但更多成功的创业者却是从想要赚钱开始，“继而”解决用户需求，在解决用户需求、创造社会价值这条路上不断自我追问、探寻并最终走向成功之地的。如果仅仅停留在“为了赚钱”上是赚不到钱的。星巴克CEO舒尔茨曾说：为钱创业是肤浅的，应为梦想所驱动。在创业路上有太多诱惑，也有太多艰险，只有怀揣理想的人才能够抵抗诱惑，才能够不惧艰险，朝着自己的目标前行，百折而不回。诺奖得主菲尔普斯在《大繁荣》中指出：大多数创新并非是亨利·福特类型的孤独的梦想家带来的，而是由千百万普通人共同推动，他们有自由的权利去构思、开发和推广新产品与新工艺，或对现状进行改进。正是这种大众参与的创新带来了普通民众的繁荣兴盛——物质条件的改善加上广义的“美好生活”。大众创新带来国家繁荣。

某公司创始人卢先生在接受记者采访时说，目前创业氛围很好，但创业却也成为一种时尚，仿佛不去创业就是落伍了。创业项目的选择部分属于异想天开性的，部分属于复杂型的。而显示需要创新型、技术型的项目，哪些通过移动互联网，把原有商业模式去中间化，搞流量，然后再找商业模式，这样的创新都是伪创新。进化者一腔热血，就幻想着自己只要去创业就能成为下一个马云，而对创业的概念，对行业隐形的壁垒和门槛却知之甚少，这是许多大学生创业伊始的真实写照。在国内的互联网创业环境中，有一个非常不好的特性就是抄袭成风。很多创业者虽有好的创意，但却因为没有好的原创保护制度来保护，导致被其他一些公司抄袭过去，这

些公司凭借着更雄厚的资本实力，迅速把原创者打败并挤出市场。

领英中国区总裁在一次公开演讲中，用自身经验阐述了关于创业的两个公理：第一，创业成功是一个小概率的事件，每一个成功故事背后更多是失败；第二，创业没有失败者。即使是创业项目失败，作为创业者而言，过程中积累的经验将促进个人成长，即可定义为成功者。他认为，创业是没有失败者的历程。

ZUK联合创始人陈先生同样表达了对年轻人创业的观点。陈先生说：“创业是一件很复杂的事情。其实做好每一件事情就是创业。”

材料2

深圳的创业者乔峤想要做一款智能耳机，他发现，60%的人都会在跑步过程中听歌，并用手机APP记录运动数据。如果有产品能同时解决跑步人群运动数据记录和听歌的需求，又能通过音乐来实现运动激励，会有很好的市场前景。乔峤对记者说，他想针对每个人的身体特征，设计和提供有效的音乐服务产品，做到每一个硬件设备都是针对个人定制的。

可是，光有好点子还不行，初始创业的乔峤，面临既缺资金、又缺人才的尴尬，他尝试着用股权众筹的方式来实现自己的创业梦想。在众筹网上，他发布了自己的股权众筹商业计划书，以出让公司10%股份的方式，融资187万元，最低投资额1万元。最终，吸引了16名投资者参与。乔峤告诉记者，这些投资者为他引入了互联网、音乐、体育领域的强大资源，其中，几个最志同道合的投资人干脆直接加入了创业团队。

材料3

在北京大学东门外一处不起眼的楼里，有一处名曰“一八九八咖啡馆”的休闲场所。它成立于2013年10月，虽然看起来很简朴，但成立以来，它每天都在吸引着大批“咖粉”流连忘返，且不少是业界大佬。它究竟有何魅力？

董事长杨勇认为，“在传统的创业中，第一步要找投资人，这就很难，能拿到钱更不容易。第二步，找完投资人之后，要把产品卖出去，也挺难的，所以每步都是一个坎。为什么那么多创业公司都死掉，为什么那么多中小企业发展不了？就是因为每一个坎都不容易走过去。众筹就把这个模式改变了，每个人都是投资人，每个人都是消费者，每个人也是传播者，这种方式的改变，你就发现，做公司容易了。所以某种意义上消费者就是投资者和生产者。”

杨勇说：“传统的创业特别辛苦，就是因为你老要求人，或者叫做外部交易，今天要找一个银行的人，去求管银行的人，给他什么好处帮我办个事情，这叫外部交易。现在众筹是什么呢？你缺什么就让谁来当股东，你把你未来要求的人全部变成股东了，把原来外部的交易变成内部的合作了，内部合作就非常容易。”

“200人聚在一起就有很大的能量。实际上，它真正意义在后面的裂变，每一个项目做完之后，每一个项目做完之后，会带出一堆项目出来，原因就是通过众筹找了200个非常靠谱的人，这些人再有非常多的合作机会，所以基本上一个项目出来会带一堆项目。一八九八咖啡馆实现众筹之后，项目太多了，很大原因就是找了一群可以相互信任，相互背书，又都不错的人，而这些人本身又是跨界又是组合，非常容易谈成生意，所以这个裂变的过程，力量会特别巨大。”

浏览股东花名册，200位发起人涵盖了北京大学近30年来不同届别、不同院系、不同专业的毕业生，皆为各领域中的知名人士、企业家、高层管理者。这些联合创始人所在的行业涉及金融、移动互联网、新能源、新媒体、教育、法律，高科技等多个领域。杨勇表示，“通过众筹，聚集众多资源。每天跟像打了鸡血一样，所以创业的生存问题解决了。”“这200人股东，可能我把他们伺候好了，每月就会有一两百万收入，这就挺好，公司就能存续下来。而创新是怎么来的？创新就是因为大家能够很轻松地做自己的事情了，就会主动去创新，每天为了生存去创业的时候，你就不可能去创新。”

材料4

“如果你真的想做一件事，全世界都会帮助你”，时下正风靡的众筹让这句话以更直接的方式照进现实。

2014年初，在华南理工大学就读的刘永杰和3个小伙伴萌生了开一间咖啡馆的创业想法。这时，众筹模式走入了他们的视野，众筹咖啡馆“比逗BEPOATO”的计划也就被列入了日程。

为了考察众筹在校园的可行性，2014年4月，创业团队在华工和华农的校园进行了300份以上的问卷调查，高达70%的参与众筹意愿给予了团队正式启动的信心。随后，他们以这两所学校的学生为目标群体进行股东招募。他们的众筹计划是：众筹股东每股1000元，每位最少需出资1000元，最多5000元，享有1至5股的分红权。经过一个多月的招募，他们共有170多位众筹股东和70多万元的启动资金。筹得了资金后，下一步就是选址。经过一段时间的考察，他们在五山地铁站附近租了一间临街的铺位。170多位众筹股东都竭力宣传这间咖啡馆，不仅自己来消费，也拉朋友来消费，开业两个月以来，咖啡馆的生意也越来越好。

在咖啡馆最显眼的地方，整个墙面挂满了印有比逗LOGO的马克杯，仔细一看，这些马克杯上都刻着名字和编号。王海向记者介绍，每一个马克杯代表咖啡馆的一位众筹股东。由于股东数量庞大，不少众筹咖啡馆最后变成了“看上去很美”而实际运营却举步维艰，落得散伙的下场。为了避免这种情况发生，咖啡馆建立了自己的董事会，由核心运营团队、校园股东、社会股东等7人构成，虽然每个众筹股东都拥有建议权，但最终的决策权是在专业的核心运营团队手中。“尽管有摩擦，但大家都奉行‘专业的事给专业的人做’的原则，合作很顺利。”刘永杰说。

为解决学生股东“毕业”带来的流动问题，“比逗 BEPOTATO”设置了学生股东毕业的股权流转计划。对于第一批学生股东，两年之后按贡献度排名，挑选一部分成为永久股东，其余在毕业时需将股份流转给附近高校在校生。对于之后加入的股东，均需要在毕业时将股份流转给合适的在校大学生。

利用校园优势，比逗将咖啡馆主题定位为“创业交流”。除了承接许多校园社团活动以外，他们还承办广东天使会等线下交流活动。通过举办类似的创业交流活动，店铺也获得了更多的创业资源，一些更富有经验的专业团队还能够给予他们诸如薪酬制度设计的指导。一些兴趣小组也自发找到了比逗，如锤子科技、海星会、微博读书会等等，都在比逗举办了线下活动。

“比逗”还在进行面向所有众筹股东的APP研发，主要目的是加强股东之间的交流、提高股东活跃度等。王海举例说，可以将股东对店铺的贡献设置成一个一个的任务，例如来店消费或发布一篇推介文章就能获得“经验值+1”，带朋友来消费就能够获得更多经验值。王海还举例说，店铺中要增加一幅壁画，以此设置一个任务，那么股东就可以通过APP来领取这个任务，在股东中找队友一起执行，完成后就获得相应的奖励。通过这样的任务完成获得的奖励积分，就可以更直观地看到每个股东对咖啡馆的贡献值，今后的分红、股权流转等就有据可依。

材料5

在众多的创业者中还有这样一些与众不同的人，人们把他们的创业形式称之为社会创业。

轻女孩小丁，为了解决残疾人和行动迟缓的老年人穿脱衣裤不便的问题，研发生产出了可拆卸的特制衣裤，并在这些特制衣裤上增加了加热、中药、磁极、按摩等辅助功能，患者试用后，好评如潮，目前产品已经投入市场。小丁还为此申请了专利，注册了有限责任公司。

行为心理学认为，人对任何付出都是希望能有所回报的。一直以来，我国公益项目对捐赠人的奖励多是精神奖励，捐赠人的心理难以得到很好的满足，限制了公益事业的发展。小韩和小张创立了“路人甲”公众小额捐赠平台。他们希望把鼓励捐赠行为实体物质化，能用商业的手段，解决这个社会问题。“路人甲的惠捐模式”在中国是首创，即用户在捐赠10元后即可兑换一张答谢券，凭着这张答谢券可享受众多合作商家的超值优惠和在线服务。这样一来受助者得助，捐赠人有答谢，商家得客户，捐赠人、商业机构和公益项目（或受助人）三者之间形成一个非常好的公益的价值闭环互惠共赢，同时也挖掘了优质捐款户背后的巨大价值。

人们把小丁、小韩、小张这样的创业者称为社会创业家。第二届芝华士“赢之有道”社会创业家大赛的评委们用自己独特的视角与丰富的经验表达了对这些人的理解。

著名经济学家A：我所理解的社会创业家是新一代企业家，他们通常受过良好的教育，承担社会责任，关注自然环境，拥有人文情怀，追求远景理想，他们以创新的商业模式拓展可持续增长路径，在为企业和社会创造财富的同时，也回应社会挑战，推进社会进步。作为评委，我关注参赛者的激情与智慧、理想与务实的平衡。

资深财经评论员B：社会资源的发展有两个终极目标，第一个是效率，第二个公平。普通的创业者一般的商业诉求是解决效率问题，并且通过提高效率来获得商业上利润的诉求，但是人类社会缺的另外一个目标就是公平。有的时候效率和公平之间是有矛盾的，社会创业家就是兼顾效率和公平的这样一批创业者，他们和一般创业者最大的区别就是他们更多强调的是公平。对于整个社会资源分配当中的一些处于弱势的群体，通过商业的行为、商业的链条架构来提升他们的地位，我觉得这是社会创业家与一般创业者最大的不同。

技术创业投资基金合伙人C：首先我不认为哪个企业家是和社会脱离关系的。他们不论是提供产品还是提供服务，哪种方式都或多或少对社会产生了影响或创造了价值。如果有的创业家所做的事情是完全公益的，那么我佩服他。但是在毫不盈利的前提下，我并不建议这样做。

风险投资人D：社会创业家创业的第一动机更多是想实现“改变世界或改变社会”的目的，跟“发明者”和“追梦者”类似，不是以传统利润模式导向而是出于更高一层的梦想和驱动创业。这些创业者会比一般创业者对自己的产品、服务或项目设的禁区更多，但也比一般创业者对自己的梦想有着更超乎一般的执着和理念。用自己的优势结合梦想找到一个更有颠覆性的产品和思路是很重要的。

甘客科技创始人E：社会创业者就是创业者中的NGO(非政府组织)。他们创业是源于为特定群体、社会创造更大的价值。因此，他们的责任感、使命感更强，更有社会情怀，而非简单地追求个人财富的积累。这是创业的新型价值体系，更具有社会公益意义。

材料6

乔治·马洛里是英国探险家，他曾就读于温切斯特公学和剑桥大学，曾是英国著名公学查特豪斯的教师。马洛里18岁的时候就喜欢上了登山，在那个被称为“阿尔卑斯登山的黄金年代”的日子里，年轻的马洛里并不是欧洲大陆最优秀的攀登者。然而，他对山有着巨大的兴趣，1921年到1924年，乔治·马洛里参加了人类前三次征服珠穆朗玛峰的尝试。

当马洛里随着登山队第一次来到珠峰脚下，第一次见到他心中的女神时，他将她描述为“梦境中最狂野的造物，是那样巨大、美时而又可怕！这一次他们到达了海拔6985米的地方，由于缺乏地形知识，全队处于极端疲惫的状态，他们没有向更高的地方前进，但是他们终于找到通向顶峰的路。除此之外，这次攀登让他们在“阿尔卑斯攀登方式”之外，找到了更适合于8000米山峰的“金字塔攀登方式”。

马洛里第二次攀登珠峰时，到达了8300米之处，离顶峰只有500米之遥。这一年最大的收获是发现了氧气的确切效用。并确立了高山氧气设备的基本模式气瓶气管里面找合适的人们是增加了一个调节器。

1924年6月马洛里斯去了剑桥大学讲师职务，第三次来到珠峰的脚下，那一年他以38岁，有幸福祥和的家庭，有深爱着他的美丽妻子，有三个可爱的孩子。当《纽约时报》的随队记者在追问他“你为什么要攀登珠峰”时，马洛里说，“因为山在那里！”。

从某种意义上说，每个真正创业的人在他的内心深处都耸立着一座高山，而生命不息，攀登不止，正是真正创业者的境界所在。

三、作答要求

(一) 给定资料1提到“创业成功是一个小概率的事件”。请你根据给定资料1，就大学生如何提高创业成功率提出建议。(20分)

要求：(1) 观点明确，建议可行；(2) 语言简洁，有逻辑性；(3) 字数不超过200字。

(二) 假定你是有关部门的一名工作人员，准备将“比逗咖啡馆”的创业经验向广大学生进行推介。请根

据给定资料 2-4，归纳总结“比逗咖啡馆”的主要成功经验。（30 分）

要求：内容准确全面，总结有深度、有条理。字数不超过 300 字。

（三）英国探险家乔治·马洛里的名句：“因为山在那里！”影响了无数勇于探索、勇于攀登的人。请你从给定资料中，联系实际，以“创业者心中的山”为题写一篇文章。（50 分）

要求：

- （1）自选角度，立意明确；
- （2）参考“给定资料”，但不拘泥于“给定资料”；
- （3）思路清晰，语言流畅；
- （4）字数不超过 1000 字。

温馨提示：

2018 年公考通网校重新起航

**系统班+考前直播冲刺班+一对一申论批改班+面试通关课程
更多好课等你挑选！**

【参考答案与解析】

（一）【参考答案】

建议：①落实创业设想和方案，使创业项目知识储备、资金来源、产品销售等环节具体化、可操作；②充分估算创业困难、不盲目创业，充分积累资金、人脉、经验；③端正创业动机，强化解决用户需求、创造社会价值；⑤坚持创业梦想，把梦想作为抵抗诱惑、抗拒艰险的武器；⑥积极参与和运用大众创新成果，以改善物质条件和营造“美好生活”为创业切入点；⑦熟悉市场环境，了解行业壁垒和门槛，区分真创新与伪创新；⑧保护原创知识产权，强化市场竞争力。

（二）【参考答案】

“比逗咖啡馆”等成功主要归功于众筹方式与大力创新。

1. 创新合作方式：及时发现市场需求，推广个性化定制，互联网寻找合作伙伴，降低股东投资门槛，投资者优势资源互补。

2. 创新交流方式：让消费者变成投资者、生产者、传播者，以需求导向寻找股东，将外部交易变成内部合作，重视裂变和衍生合作。跨界与组合的合作方式要相互信任与背书，工作轻松，不断创新。

3. 创新管理方式：敢想敢干，重视创意的可行性，调查了解市场，目标明确，科学选址，创新宣传方式，集中决策权于核心团队手中，制定原则保证顺利合作，设置股权流转计划，利用地域优势，主题定位明确，举办多样的线下活动获取资源，加强交流，提高活跃度。

（三）【参考答案】

心中有山 勇于攀登

在“大众创业，万众创新”的时代精神的感召下，“创客运动”勃然兴起，很多社会力量、社会团体甚至是个人纷纷投身于创新、创业的时代潮流中，这其中固然有欢笑、有鲜花、有掌声，但也不乏汗水、泪水，甚至还有挫折、失败的煎熬。创业犹如登山，只要你选择了创业这条路，就需要心中有山，怀揣梦想，砥砺前行。

心中有山，怀揣梦想，勇攀高峰。

精神的力量是不可估量的。一个创业团队，只有有了明确的目标，有了明确的方向，才能形成一股强大的向心力，为了目标而奋斗。尤其是近几年，创业越来越平民化，很多创业团队，已经突破了传统的利益结合的模式，更多的是兴趣相投。有着相同兴趣的几个人，为了共同的目标而聚在一起，甚至都不计个人得失。在这种背景下，目标、理想的作用就越来越凸显出来。一八九八咖啡馆的成功，很大原因就是找到了一群可以相互信任、相互背书、又都不错的人，他们有着共同的目标，有着共同的理想，并为之努力奋斗。如果他们失去了将逗比咖啡打造成一流“创业交流”休闲平台这座心中的山，他们也不会取得今天的成功。同样，如果没有共同的理想和目标，也不会出现华为奇迹，同样也不会出现新东方的成功。

心中有山，攀登不止，砥砺前行。

任何事物都不可能一帆风顺。即使有着相同的兴趣爱好，有着相同的理想目标，有着强大的团队凝聚力，但在创业的道路上总会遇到各种各样的困难、挫折、风险。面对困难、面对挫折、面对风险，如果没有敢于探索的创新意识，如果没有勇于攀登等毅力和勇气，单靠匹夫之勇，仍然难以成事，成事的关键仍在于探索和创新。我们不用奢望每个人都能成为马云，马云在上世纪九十年代就发现了互联网经济的巨大商机，并组建了自

己的创业团队，克服各种困难和挫折，打造了阿里巴巴的商业神话。其实，很简单的一件小事，比如将互联网APP引入商业KTV，将休闲娱乐的咖啡厅打造成创业交流的平台，又何尝不是一种创新？又何尝不能成就另一个商业奇迹？在社会急剧变革、时代飞速发展的今天，传统的经营模式越来越难以适应时代的潮流，尤其是对于处于创业阶段的企业、团体和个人而言，没有探索、没有创新、没有坚持，任何事业只能一步步走入死胡同，陷于失败的境地。唯有探索、唯有创新、唯有坚持，才能让团队立于不败之地。

唯有如此，理想的山峰才不会遥不可及；唯有如此，大众创业、万众创新才能在中华大地遍地开花，结出五彩缤纷、美丽绚烂的理想果实；也唯有如此，中华民族伟大复兴的中国梦才能过早日实现。

3 2017年青海行测真题卷

第一部分 常识判断

1. 泰山在我国传统文化中具有特殊的意义，下列对泰山相关描述错误的是（ ）

- A. “泰斗”，即“泰山北斗”，指在德行或事业方面为大家所敬仰的人
- B. 泰山位于山东省中部，又名“岱宗”“东岳”等，被誉为“五岳之首”
- C. “会当凌绝顶，一览众山小”是唐代诗人杜牧咏泰山的名句
- D. 在古代人们常用“老泰山”尊称岳父

2. 我国古代人才测评方式主要有选、举、考、用四种，每一种测评方式都有与之对应的选拔制度。下列选项对应错误的是（ ）

- A. 选——禅让制
- B. 举——察举制
- C. 考——科举制
- D. 用——九品中正制

3. 在公共场所中常有各种各样的提示语，下列选项中，提示语使用最恰当的是（ ）

- A. 盘山公路转弯处：亲爱的司机朋友们，为了您和家人的幸福，请将车速控制在每小时 20 千米，前方为本段公路转弯处，是本路段的事故高发点。
- B. 公共绿地：你我垃圾乱扔，谁来掩埋填坑？爱护环境靠大家，想想后代子孙！
- C. 超市：内有监控，小偷自重，一经确认，偷一罚十。
- D. 餐厅：无烟场所，请勿吸烟；面阻不雅，利己利他。

4. 从生物学角度来讲，下列骨髓配对移植成功概率最大的是（ ）

选项	捐髓者	受捐者	备注
A	父亲	女儿	两人血型相同
B	哥哥	妹妹	同父同母兄妹，年龄相差 12 岁
C	丈夫	妻子	共同生活近 50 年，感情深厚，生活习惯一致
D	孙子	爷爷	爷爷曾为孙子捐出血液和部分肝脏

5. 下列选项中，没有体现生命现象的是（ ）

- A. 梅雨季节，门环惹铜绿
- B. 遭遇污染，汪洋变赤潮
- C. 只待时日，化蛹成彩蝶
- D. 水沁石板，青苔绘碧痕

6. 某调查小组对部分生物进行了归类，他们把胡狼、棕熊和狮子归为一类，把丹顶鹤、蝙蝠、麻雀归为一类，把黄鳝、蛇和蚯蚓归为一类，这样归类的依据最可能是（ ）

- A. 生活环境
- B. 肢体形态
- C. 运动速度
- D. 繁殖方式

7. 下列选项对烹饪方式的解释表达正确的是（ ）

- A. 焗——利用蒸汽使密闭容器中的食物变熟
- B. 煨——将各种食物混合加水煮
- C. 烩——用小火将食物慢慢地煮
- D. 焯——将食物放在沸水中烫

8. 下列器物及其属性分类对应错误的是（ ）

- A. 钗、簪——饰品
- B. 笏、筷——餐具

员可以在被派驻国境内使用重武器

C. 当发生超过里氏 8 级的地震时，国际医疗卫生组织及救援队伍可以不经地震发生国同意直接进入该国领土进行搜救工作

D. 根据动力分类，潜艇可分为常规潜艇和核潜艇，其中常规潜艇属于战略潜艇，核潜艇属于攻击型潜艇

18. 根据我国现有法律规定，下列最有可能被判处有期徒刑（实刑）的是（ ）

- A. 19 岁的周某持刀抢劫他人现金 10 元
- B. 林某受人胁迫，首次偷窃就盗取了价值 400 元的食物
- C. 王某精神病发作，在神志不清时赤手空拳地打伤无辜的路人
- D. 张某为朋友担保，向他人无息借款 5 万元，在朋友无法偿还后也未还款

19. 教练给某学员的便条上写道：今天你表现不错，跑位积极，速度达到每秒 7 米，全场跑动距离达到 1.3 千米，但要更注意与队友们的配合，毕竟 60 分钟的比赛不是你一个人的战斗。据此可知，该教练最可能从事的运动是（ ）

- A. 足球
- B. 马拉松
- C. 篮球
- D. 橄榄球

20. 下列语句与哲学原理对应错误的是（ ）

- A. 横切牛羊竖切猪，要省力气看纹路——办事要按客观规律
- B. 工欲善其事，必先利其器——主观能动性发挥受客观条件限制
- C. 破屋更遭连夜雨，漏船又遇打头风——事物发展是前进性与曲折性的统一
- D. 不登高山，不知天之高也；不临深渊，不知地之厚也——实践是真理来源

第二部分 言语理解与表达

21. 人世间所有长久的关系都是_____的，就像拉开木门，面对一碗拉面，对旁边的人微笑着点一点头，说一句：“我开动了。”_____。

依次填入划横线部分最恰当的一项是（ ）

- A. 凉薄 不过如此
- B. 冷漠 原来如此
- C. 寡淡 仅此而已
- D. 凄清 如是而已

22. 母亲一生始终未离开武陵山区，我也随着她和父亲在武陵山水间_____。当我从武陵边镇来到乌江边的县城，被大家称为来自小河的人；当我从乌江来到长江边的涪陵区，仍被称为小河的边民。后来我明白，到了沿海，你来自内地；到了海外，你来自大陆，一个人一生就是载着家乡山水的_____。

依次填入划横线部分最恰当的一项是（ ）

- A. 迁徙 漂泊
- B. 游走 流浪
- C. 流连 远足
- D. 辗转 漂流

23. 全面的发展和自由却并不意味着毫无底线——尤其是一些媒体对西方工业化流水线生产的娱乐节目亦步亦趋，其作品之低俗令人愤怒。此时此刻，我们的监管部门更需_____，谨防不法分子借恶搞之名_____传统价值。

依次填入划横线部分最恰当的一项是（ ）

- A. 严阵以待 颠覆
- B. 全民皆兵 蚕食
- C. 严防死守 侵蚀
- D. 全线狙击 污蔑

24. “旧时茅店社林边，路转溪桥忽见”——月光、蝉鸣、蛙声与稻香，都是夏夜田间的_____景物，遭遇罢官的辛弃疾在此一住十几年，心性渐渐_____，词句变得安详平实。

依次填入划横线部分最恰当的一项是（ ）

填入划横线部分最恰当的一项是（ ）

- A. 感悟 勾勒 探讨
- B. 领悟 描绘 思考
- C. 感受 勾画 探求
- D. 领会 描摹 思忖

32. 在这个关键时刻，首先值得我们做的也许是_____改革共识，细细_____注册制对我国证券市场秩序的真实影响，探讨如何使我国资本市场成为更具吸引力的产品，吸引本地和国际企业家像消费者一样乐于使用它，从而对整个社会是经济的，最终有利于社会发展，而不是拘泥于所谓的前提条件，_____注册制改革的时机。

依次填入划横线部分最恰当的一项是（ ）

- A. 发展 估算 耽误
- B. 形成 琢磨 荒废
- C. 汇集 预计 散失
- D. 凝聚 考量 延误

33. 孔雀蜘蛛的体型非常小，只有4毫米到5毫米，其中，雌性蜘蛛比雄性蜘蛛大。不过，就是这样小的身躯，也能靠着大自然的_____吸引人们的注意。

填入划横线部分最恰当的一项是（ ）

- A. 鬼斧神工
- B. 精雕细刻
- C. 巧夺天工
- D. 匠心独运

34. 到近几年，一度_____的神经网络算法开始复兴。这个算法在一定程度上_____了生物神经分层的构架，不仅能够不断调整优化各项行动的逻辑权重，还能够进行结果的_____，把结果重新作为输入进行训练。

依次填入划横线部分最恰当的一项是（ ）

- A. 沉默 模仿 回馈
- B. 沉沦 仿真 回应
- C. 沉寂 模拟 反馈
- D. 沉凝 仿照 反应

35. 玛格丽特·米切尔的畅销书既不是泥浆也不是高等艺术，这部作品足够获得普利策奖，但是即使是普通的读者也能感受到它那感伤的情节不能够和伟大的作品_____。像《飘》这种_____了艺术、商业、量产化的书籍，“通俗”是它最好的定义词。

依次填入划横线部分最恰当的一项是（ ）

- A. 比肩同行 汇集
- B. 相提并论 融合
- C. 不分轩轻 杂糅
- D. 等量齐观 荟萃

36. 大连人直面历史，表现出了应有的_____，采取了极为_____的做法，他们没有“砸碎一个旧世界，建立一个新世界”，而是完好的保存了那些欧式建筑、广场和绿地。

依次填入划横线部分最恰当的一项是（ ）

- A. 气度 睿智
- B. 理智 开朗
- C. 魄力 大胆
- D. 胸襟 另类

37. 没错，我们的科学研究_____远远没有达到看透一切的程度，我们地球生命离不开水，_____我们也没法确定说离了水就不能有别的生命形式。从逻辑上讲这是对的，问题是：科学研究还需要一个延续性，科学必须站在已有知识的基础之上，_____不能是胡思乱想。

依次填入划横线部分最恰当的一项是（ ）

_____，由于众口难调，实施起来就格外困难。

填入划横线部分最恰当的一句是（ ）

- A. 会有连锁反应
- B. 堪比世界难题
- C. 是个系统工程
- D. 易致恶性循环

44. 假若没有来自于碰撞的热储备，“地球发电机”就根本不会启动，地球也就不会拥有一个保护着地球生命的磁场了。太阳辐射会毫不留情地剥离大气层并冲击地球表面，地球不可避免地会遭遇和现在火星相同的命运。由此看来，我们这个适于居住的世界就好像是由一些互不相干的现象构建起来的，包括月亮的诞生、磁场的形成、板块构造和水的存在等等。假若没有那次碰撞，地球就没有足够的热能在地核中启动热的对流运动，地球磁场也不会形成；假若没有水，地壳就可能太浓稠从而不会分解成构造板块。看看金星吧！它没有板块构造，没有水，没有磁场。

最适合做这段文字标题的一项是（ ）

- A. 地球，宇宙的孤例
- B. 地球，碰撞的奇迹
- C. 地球，必然的偶遇
- D. 地球，偶然的侥幸

45. 虽然现在用户对于不明来历的电子邮件普遍存在戒心，但是黑客_____。如今，诱人产生好奇心的诱饵已经出现在网络、社交软件、移动设备上，而且诱饵已经不限于色情、惊奇的信息，而是包括诸如“工资单”“对账单”等。

填入划横线部分最恰当的一句是（ ）

- A. 已经把重点放在其他媒介上
- B. 正在不断地开辟新的战场
- C. 更善于抓住人们的兴趣点
- D. 绝对不会就此偃旗息鼓

46. 快递包装标准滞后、回收循环难度大、环保意识不足，是阻碍快递包装绿色化的三大瓶颈。要打破这些瓶颈，还有大量的工作要做。比如，必须解决现行标准多为推荐性指标、约束力不强、执行有难度等问题，出台国家级的强制性标准；要解决对快递件的“五花大绑”、过度包装问题，首先得解决野蛮装卸、分拣问题；要提高包装物料的循环利用率，很重要的一环是，对消费者而言，可再利用的包装物如纸箱、塑料等垃圾，要有地方处理。

最适合做以上文字标题的一项是（ ）

- A. 快递包装绿色化任重道远
- B. 打好组合拳助力快递绿色包装
- C. 实现快递包装绿色化还有三大瓶颈
- D. 快递包装绿色化需要社会综合治理

47. 每个人的经历都是一部书。有的像诗，跳跃灵动，含蓄隽永；有的像散文，形散神凝，耐人寻味；有的像小说，情节盘根错节，矛盾跌宕起伏；有的像戏剧，冲突不断，悬念丛生。有的人的经历如山间小溪，清澈见底；有的人的经历如大河奔流，波澜壮阔。有的人的经历像风雨后的彩虹，有的人的经历像暴风雨洗过的天空。有的像东北乱炖，有的像重庆火锅，有的像淮扬菜。各有各的风采，各有各的味道。但所有书里都凝结着两个字：_____。它属于个人，也属于社会。

填入划横线部分最恰当的一项是（ ）

- A. 精彩
- B. 财富
- C. 独特
- D. 奇妙

48. 精准科学选人用人，要以坚持考实评准为基本前提。知人不深、察人不准，对干部的了解仅停留在感性上、印象上，往往会出现用人不当、用人失误。操千曲而后晓声，观千剑而后识器。精准科学识别一名干部的

德才高低、能力强弱、作风好坏，必须经过长期的观察与了解。但在实际操作中，有的仅通过定期有限的考察就想掌握班子，仅依靠数次谈话就想吃透干部，这是不切实际的。要坚持把功夫下在平时，建立经常性分析研判制度，主动深入班子、走近干部，通过民主生活会、谈心谈话、实地调研等方式，全方位、多角度、立体式考察干部。

根据这段文字，下列对精准科学识别干部理解错误的是（ ）

- A. 是用好人的基本前提
- B. 其关键是看干部的平时表现
- C. 需要多维度、长时间的考察评价
- D. 必须包括才德、作风等多方面内容

49. 个人认为，电动汽车的部件品种应该由企业选择，市场来当裁判员。电池、电机、电控等部件的品种都很多，都应该由企业根据总体设计和市场进行选择，没有必要由标准来越俎代庖。欧、美、日法规当中低速电动车标准里面都没有限定电池，未排斥铅酸电池，而装有铅酸电池的中国品牌低速电动车畅销国外。因此，中国的低速电动车标准不应该限制铅酸电池。

文中“越俎代庖”的“庖”指的是（ ）

- A. 装有铅酸电池的中国品牌低速电动车畅销国外的事实
- B. 欧、美、日法规里的中低速电动车标准
- C. 市场以及企业的总体设计
- D. 国内对低速电动车的限定

50. 长时间保持同一个姿势，容易导致下肢血液回流不畅，形成血栓。静脉血栓是血栓把血管堵塞，造成血液无法流通，从而引起肢体肿胀、疼痛，以及浅静脉扩张、曲张等临床表现。静脉血回流到心脏后，会进入肺部来完成氧气的交换。深静脉血栓在血管的一端与血管壁仅有轻度粘连，血栓另一端则自由地漂浮在血管壁内。热敷、按摩和挤压下肢，容易使血栓脱落，随血流进心脏，最后“卡”在肺动脉里面，导致肺动脉血流受阻，进而引发咳嗽、胸闷等症状，甚至导致窒息死亡，即肺栓塞。

对这段文字理解错误的是（ ）

- A. 用热敷、按摩的方法来缓解静脉血栓是错误的
- B. 深静脉血栓比浅静脉扩张更加危险
- C. 预防静脉血栓，需要人们运动起来
- D. 具有堵塞性是血栓的“原罪”

51. ①近地表气温递减率（NLR）是将气温由站点向网格进行插值过程中的重要参数，是影响气温空间分布的重要因素

②研究发现 MODIS 的夜间地表温度与站点观测的气温有很好的一致性，而且有较高的空间分辨率便于计算 NLR，适用于分布式水文模型的模拟

③在高寒地区，气温影响积雪融化、冰川消融、冻土转化以及陆气之间的水分和能量交换等过程，使得该区域水文过程对气温非常敏感

④通常可以采用观测站点数据来获取 NLR，而在观测站点较为缺乏的青藏高原等高海拔地区，可以采用遥感卫星数据来进行推算

⑤因此，获取准确的气温空间分布对于寒区水文模拟至关重要

将以上 5 个句子重新排列，语序正确的是（ ）

- A. ①③④⑤②
- B. ③⑤①④②
- C. ②①④③⑤
- D. ④②①③⑤

52. 转变发展理念，切实增强协调发展的自觉性和坚定性。我们党提出协调这一发展理念，旨在补齐发展短板，解决发展不平衡问题。尽管我国经济社会发展取得巨大成就，但也出现了发展不平衡、不协调、不可持续问题，迫切需要转变发展理念，特别是增强发展的整体性、协调性。在当前全面建成小康社会的决胜时期，我们必须转变观念，把思想和行动统一到新发展理念上来，正确处理发展中的重大关系，在协调发展中拓宽发展空间，在补齐短板中增强发展后劲，在增强国家硬实力的同时提升国家软实力，使物质文明和精神文明协调发展，同步提升。

这段文字意在强调我们要（ ）

- A. 转变发展理念，解决发展不平衡问题
- B. 推动物质文明与精神文明协调发展
- C. 增强协调发展的自觉性与坚定性
- D. 转变发展理念，提升国家软实力

53. 喀拉拉的自然美景无与伦比，人情练达、古风犹存的民风也颇令当地人引以为傲。这里的人民友善而充满活力，受教育率在全印度位居第一。虽然整个印度的妇女识字率只有 39.42%，但是喀拉拉邦的所有居民，包括女性，识字率已高达 95%，印度其他地区常见的重男轻女现象在喀拉拉邦很难寻到踪迹。“民众科学运动”的科学家们自豪地说：“在喀拉拉，没有人不读报，没有人不谈政治，没有人不唱歌。”

这段文字主要讲述了喀拉拉地区（ ）

- A. 人文环境和自然风光一样优越
- B. 人们热爱读书、讨论政治和歌唱，崇尚精神文明
- C. 人文环境的独特之处在于既具有复古的淳朴，又具有现代的开放
- D. 女性较高的社会地位和受教育水平是喀拉拉邦民风古朴友善的重要原因

54. 2016 年是全球气候充满极端状况的一年。大气中的二氧化碳平均浓度已经超过 400ppm（1ppm 为百万分之一）警示线，甲烷浓度也飙升破纪录，气候变化的长期指标上升至新水平。南极和北极地区的海冰面积缩减严重，打破最低纪录。俄罗斯、北极地区气温比长期平均温度高 6℃—7℃。格陵兰冰川开始融化的时间提前，且速度更快，北极地区正以全球平均值两倍的速度变暖。与这段文字意思相符的一项是（ ）

- A. 2016 年全球气候变化最为极端
- B. 2016 年大气二氧化碳含量创新高
- C. 2016 年南北极的海冰面积创出新低
- D. 2016 年俄罗斯地区气温比格陵兰地区高

55. 土星的光环系统是目前我们所拥有的最接近 45.5 亿年前诞生地球和其他行星的尘埃、碎石盘的东西。这个原行星盘成形于一团由超低温气体和尘埃组成的星云在自身引力作用下的坍缩。随着这个转动的星云逐渐收缩，它就成了一个围绕新生太阳的盘。一旦太阳吹散了这些气体，盘中作轨道运动的碎石就和土星的光环系统极为相似。

这段文字主要介绍了土星光环的（ ）

- A. 形状
- B. 运行
- C. 构成
- D. 形成

56. 医生诊疗费用的低下与药品加成的过高，共同形成了以药养医的现状。它保证了公共医院在数据上的收支平衡，却导致了“大处方”“新特贵药”“过度医疗”等现象的出现，让医生和患者都容易成为扭结的医疗制度及以其为轴的社会冲突的代偿者。前一段时间，患者魏则西的去世和医生陈仲伟的遇害先后引起舆论大潮，两件新闻被附会了各种情绪，最终_____。其所展现出的，正是医患双输局面长久酝酿出的情绪瞬间决堤的效果。

填入划横线部分最恰当的一项是（ ）

- A. 导致医患关系的紧张和对立局面
- B. 形成了喧闹的群体舆论冲突事件
- C. 异化成为群体对群体的谴责和喊话
- D. 造成了医患之间矛盾的形成与扩散

57. 一只老钟对一只小钟说：“你一年要摆 31536000 下。”小钟吓坏了：“哇，这么多，这怎么可能？我怎么能完成那么多下呢！”另一只老钟笑着说：“不用怕，并不难啊，只要坚持每秒摆一下就可以了，试试看吧。”果然，小钟很轻松地就摆了一下。不知不觉一年过去了，小钟已经摆了 31536000 下！

下列选项最符合作者写作意图的是（ ）

- A. 坚持下去，就可胜利
- B. 化整为零，圆梦更易
- C. 不忘初心，方得始终
- D. 千里之行，始于足下

58. 此刻，我们经历的时光，将来都会变成从前。时光如落花，盛开时我们忽略它的美，反而在它凋落之时嗅到它的余香。不只是爱情，所有的事，都是如此。我们拥有的时候，往往是漠然的，等到一切成为从前，才恍然觉得珍贵。对这段文字概括最恰当的是（ ）

- A. 旧事物，总是被诗化
- B. 因为失去，所有珍惜
- C. 偏是人间留不住，只恨当时作寻常
- D. 逝水流年，拥有不如怀念

59. 文字概率相对于数字概率具有模糊性、非概率运算性和语义特性等特征。数字概率是一种更精确的风险表达方式，在风险沟通时人们对其能比较客观地传递、解释和利用。文字概率和数字概率在进化历史上出现时间不同，隶属的发展领域（语言和数学）也不同，所以其特征上的差异可能不止于以上所述。例如文字概率的非概率运算性表明，人们传达或接受文字概率表征的信息时不会按照概率规则进行审慎地运算，文字概率更多地引发直觉式思考，数字概率更多地引发分析式思考。

对这段文字概括最恰当的一项是（ ）

- A. 文字概率与数字概率不同
- B. 数字概率其实优于文字概率
- C. 文字概率与数字概率分属不同领域
- D. 数字概率与文字概率的思考方式不同

60. 凡是到达了的地方，都属于昨天。哪怕那山再清，那水再秀，那风再温柔，太深的流连便成了一种羁绊，绊住的不仅仅有双脚，还有未来。没见过大山的巍峨，真是遗憾；见了大山的巍峨没见过大海的浩瀚仍然遗憾；见了大海的浩瀚没见过大漠的广袤，依旧遗憾；见了大漠的广袤没见过森林的神秘，还是遗憾。

这段文字作者意在说明（ ）

- A. 风光无限，在昨日更在明天
- B. 昨天已然过去，可怀念不可流连
- C. 只有不断出发，未来的精彩才会继续
- D. 最美的风景，不是终点，而是在路上的自己

第三部分 数量关系

61. 甲乙两车的出发点相距 360 千米，如果甲乙在上午 8 点同时出发，相向行驶，分别在 12 点和 17 点到达对方出发点。但两车在到达对方出发点后，分别将速度降低到原来的三分之一和一半，再返回各自出发点，那么在当日 18 点时，甲乙相距（ ）

- A. 120 千米 B. 160 千米 C. 200 千米 D. 240 千米

62. 在一块四边形水田里，以连接四条边中点的形式划出了矩形区域种植莲藕，由此可知这块水田一定是 ()

- A. 矩形 B. 菱形
C. 对角线相等的四边形 D. 对角线互相垂直的四边形

63. 某兴趣组有男生女生各 5 名，他们都准备了表演节目。现在需要选出 4 名学生各自表演 1 个节目，这 4 人中既要有男生、也要有女生，且不能由男生连续表演节目。那么，不同的节目安排有多少种 ()

- A. 3600 B. 3000 C. 2400 D. 1200

64. 如右图，正方形的迷你轨道边长为 1 米，1 号电子机器人从点 A 以 1 米/秒的速度顺时针绕轨道移动，2 号电子机器人从点 A 以 3 米/秒的速度逆时针绕轨道移动，则它们的第 2017 次相遇在 ()

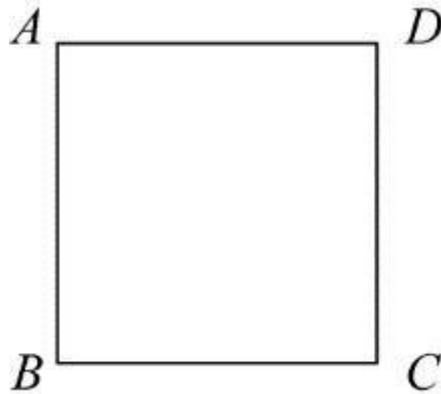

- A. 点 A B. 点 C C. 点 B D. 点 D

65. 商场以每件 80 元的价格购进了某品牌衬衫 500 件，并以每件 120 元的价格销售了 400 件，要达到盈利 45% 的预期目标，剩下的衬衫最多可以降价 ()

- A. 15 元 B. 16 元 C. 18 元 D. 20 元

66. 某饮料店有纯果汁（即浓度为 100%）10 千克，浓度为 30% 的浓缩还原果汁 20 千克。若取纯果汁、浓缩还原果汁各 10 千克倒入 10 千克纯净水中，再倒入 10 千克的浓缩还原果汁，则得到的果汁浓度为 ()

- A. 40% B. 37.5% C. 35% D. 30%

67. 某电信公司推出两种手机收费方式：A 种方式是月租 20 元，B 种方式是月租 0 元。一个月的本地网内通话时间 t (分钟) 与电话费 S (元) 的函数关系如图所示，当通话 150 分钟时，这两种方式的电话费相差 ()

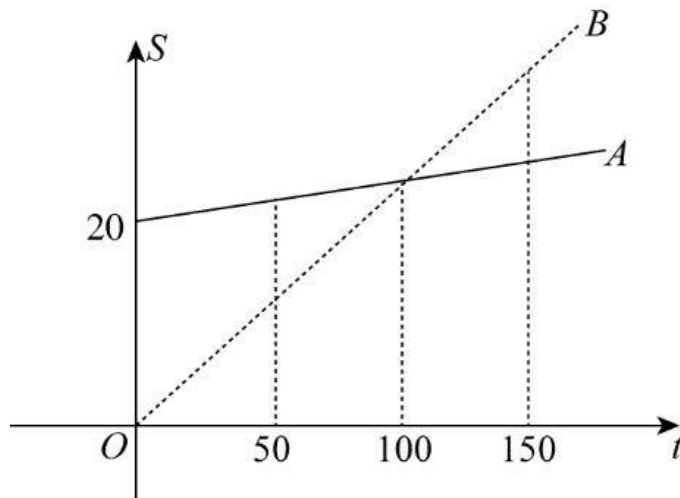

- A. 10 元 B. 15 元 C. 20 元 D. 30 元

68. 小张、小赵购物习惯不同，小张每次购买固定量的面粉，小赵每次购买固定金额的面粉。有两次小张、

小赵同时购买同一种的面粉，但两次面粉的价格不同，从这两次面粉的均价角度分析（ ）

- A. 小张的均价低
- B. 小赵的均价低
- C. 若价格先高后低，小张的均价低
- D. 无法得知

69. 如图，一个正方体的表面上分别写着连续的 6 个整数，且每两个相对面上的两个数的和都相等，则这 6 个整数的和为（ ）

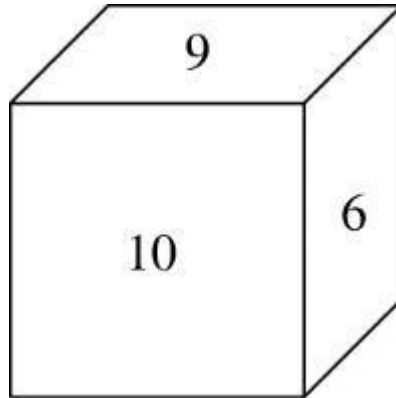

- A. 53
- B. 52
- C. 51
- D. 50

70. 一次长跑的比赛在周长为 400 米的环形跑道上进行。比赛中，最后一名在距离第 3 圈终点 150 米处被第 1 名完成超圈（即比他多跑 1 圈），50 秒后，他又在距离第 3 圈终点 45 米处被第 2 名完成超圈。假定所有选手均是匀速，那么第 2 名速度约为（ ）

- A. 2.9 米/秒
- B. 2.83 米/秒
- C. 2.82 米/秒
- D. 2.1 米/秒

第四部分 判断推理

71. 从所给的四个选项中，选择最合适的一个填入问号处，使之呈现一定规律（ ）

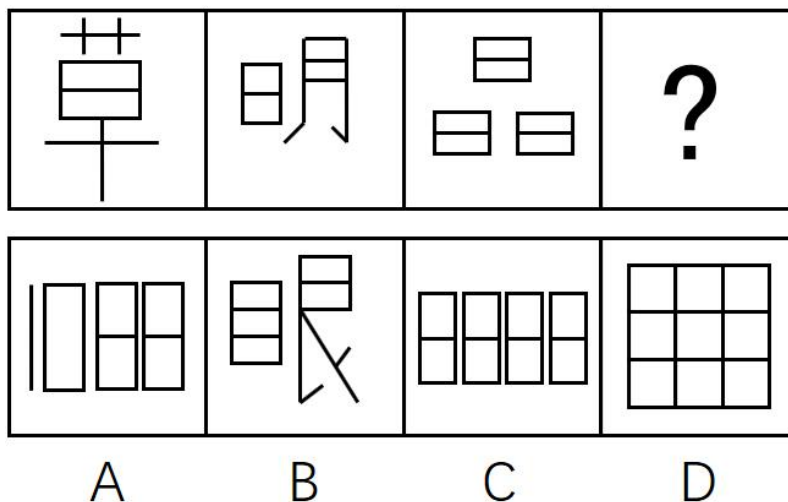

72. 从所给的四个选项中，选择最合适的一个填入问号处，使之呈现一定的规律性（ ）

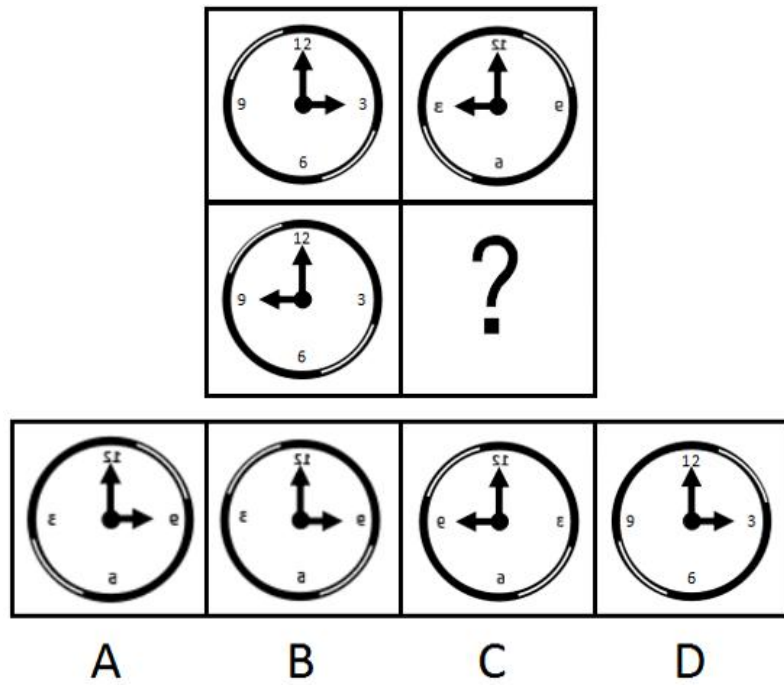

73. 从所给的四个选项中，选择最合适的一个填入问号处，使之呈现一定的规律性（ ）

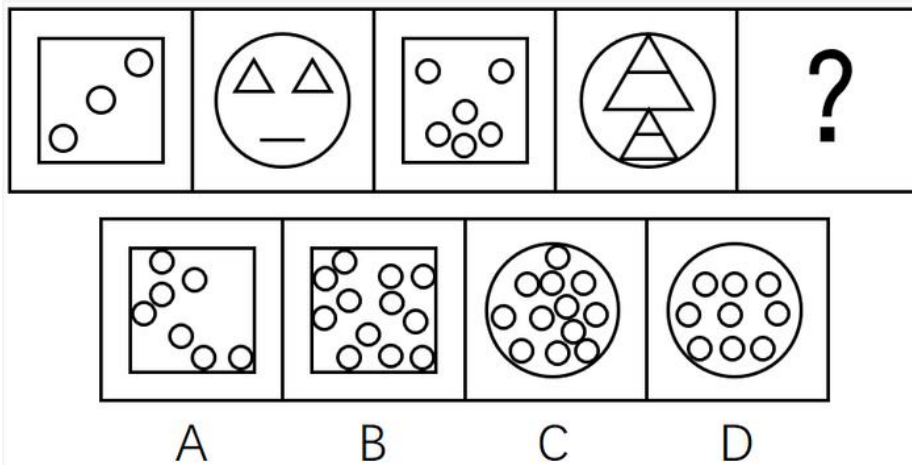



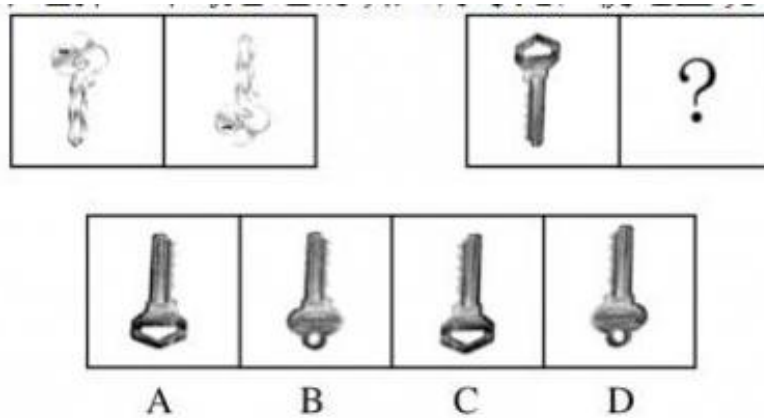

74. 从所给的四个选项中，选择最合适的一个填入问号处，使之呈现一定的规律性（ ）

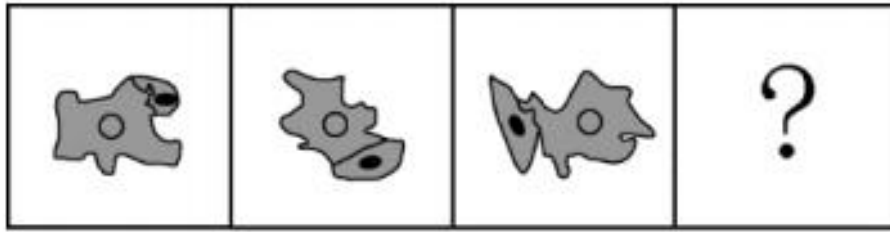

75. 从所给四个选项中，选择最合适的一个填入问号处，使之呈现一定规律（ ）



- A. 
- B. 
- C. 
- D. 

76. 拟态,是指某些生物在进化过程中具有与另一种生物或周围自然界物体的相似的形态,这种相似性很高,几乎难以分辨,可以保护某一物种或两个物种。

根据上述定义,下列选项属于拟态的是()

- A. 海豚、企鹅和带鱼虽然分别属于鲸类、鸟类和鱼类,但为了适应海洋生活,都进化出了流线形的身体
- B. 北极熊生活在白雪皑皑的北极,为了掩护自己捕食时不被猎物过早发现,皮毛逐渐变成与周围环境相似的白色
- C. 大鲵,俗名娃娃鱼,已在地球上生活了数亿年,其受到刺激时的叫声酷似人类婴儿哭声,让人听到不忍心伤害,对一些猎食动物也有威慑作用
- D. 杜鹃会将与宿主卵酷似的卵产在宿主巢内,其雏鸟在孵出后不久就会将宿主雏鸟挤出巢外,独享体型只有自己一半大小的宿主父母的喂食

77. 隐性饥饿,是指机体由于营养不平衡或者缺乏某种维生素及人体必要矿物质,同时又存在其他营养成分过度摄入,从而产生隐藏性营养需求的饥饿症状。

根据上述定义,下列属于隐性饥饿的是()

- A. 陈大爷下定决心节食,他最近以青菜和苹果代替主食,不沾油荤,终于有一天因饥饿难耐晕倒在地
- B. 小白为了获得健美身材,坚持每日六餐,每餐分量很少,分别含有主食、蔬菜、蛋奶等,但同时高强度的健身训练还是让他浑身酸痛、疲惫不堪
- C. 王大爷因为肠胃虚弱,以清粥热汤作为主要饮食养生,不常吃大鱼大肉和生冷瓜果,后来因饮食缺少蛋白质和维他命而导致记忆力减退
- D. 小李喜欢高盐、高糖分、高热量的垃圾食品,对医生的劝说无动于衷,在数年后的体检中发现自己存在高血糖、高血脂、高血压等问题

78. 沉默行为是指面对管理制度或生产活动等方面的隐患,为了避免人际冲突,害怕遭受打击报复或维护自身脸面等原因而有意保留自己想法的行为。

根据上述定义,下列属于沉默行为的是()

- A. 小王看到同事小赵的计划书有个明显的错误而没有指出来,在接下来与小赵的评比中小王的计划方案获得通过
- B. 小刘尽管在新产品开发报告会上有想法,但考虑到该想法尚不成熟,贸然提出可能会影响工作进度,

因此在会上也就没发表意见

C. 尽管小马就如何提高顾客对公司服务的满意度有见解，由于前面发言的同事已经基本谈到该问题，所以，小马也就没再接着说

D. 老张意识到小明最近老是上班时间唱歌已经影响到了别人工作，但考虑到他是自己的徒弟，老张不但不向领导报告，还和其他抱怨的同事争辩

79. 触景生情是指受到某些情景的触动而产生某种情感；触景伤情是指受到某些情景的触动，而产生某种悲伤的情感。

根据上述定义，下列诗句符合触景伤情定义的有（ ）

- ①老去风光不属身，黄金莫惜买青春
- ②游戏一断浑无力，莫向东风怨别离
- ③葛岭花开二月天，游人来往说神仙
- ④伤心桥下春波绿，曾是惊鸿照影来
- ⑤杨柳共春旗一色，落花与芝盖齐飞
- ⑥笑渐不闻声渐悄，多情却被无情恼
- ⑦劝君更尽一杯酒，西出阳关无故人
- ⑧最是人间留不住，朱颜辞镜花辞树

- A. 0个 B. 1个 C. 2个 D. 3个

80. 谶纬之学即对未来的一种政治预言，谶纬本身并不是科学的，但受现实条件的局限，常被人们利用。

根据上述定义，下列属于谶纬之学的是（ ）

- A. 大泽乡起义前，吴广在深夜模仿狐狸的声音大喊“大楚兴，陈胜王”
- B. 汉武帝在为契机拓西域，退匈奴，史学家们将“武”字巧妙地诠释为“止戈为武”，以此来称赞他为华夏赢得平稳发展时间的历史功绩
- C. 国外一些不法分子编写预言某市某地将发生地质灾难的藏头诗并发布在网络，以达到扰乱民心的效果
- D. 某位老人在家中财物被盗之后将自己的遭遇告诉了老李，老李看了老人手相后表示他还有大难，需要破财才能化解

81. 流量，是指单位时间内通过特定表面的流体（液体或气体）的量（体积或质量）。当流体量以体积表示时称为体积流量；当流体量以质量表示时称为质量流量。

根据上述定义，下列选项含有对体积流量描述的是（ ）

- A. 亚马逊河蜿蜒 6440 千米，流域面积达 691.5 万平方公里，每年注入大西洋的水流占世界河流注入大洋总量的六分之一
- B. 日本暖流在台湾岛东面的外海处，其宽度约有 100-200 千米，深 200 米，最大流速每昼夜可达 60-90 千米
- C. 维多利亚大瀑布位于非洲赞比亚和津巴布韦接壤区，在赞比西河河水充盈时，会有每秒 7500 立方米的水汹涌越过
- D. 里海位于欧亚内陆交界处，是世界上最大的咸水湖，拥有 130 条入海河流，也因此蓄水量达到了 7.6 万平方千米

82. 小推车管理法是指通过把服务对象纳入到服务系统中，并挖掘服务对象潜在资源，与服务提供者共同提高管理服务水平的创新管理模式，该模式对服务提供者和服务接受者来说是一种双赢策略。

根据上述定义，下列选项属于小推车管理法的是（ ）

- A. 学生家长群安排家长轮流给班级免费做清洁，学校为此节省了开支

- B. 老张辞掉保姆，自己做起了家务，既锻炼了身体又节约了一笔开销
- C. 某书店鼓励来购书和阅读的顾客自带小折叠凳，顾客感觉很贴心，书店的销售业绩有很大提升
- D. 超市为了树立“环保、节能、负责”的企业形象，对自带环保包装袋的消费者发放电子红包

83. 机械类比，就是将两个本质不同的事物，按其表面的相似来机械地加以比较而得出的某些结论。

根据上述定义，下列不属于机械类比的是（ ）

- A. 百姓无粟米充饥，何不食肉糜
- B. 无情最是台城柳，依旧烟笼十里堤
- C. 子子孙孙无穷匮也，而山不加增，何苦而不平
- D. 西施病心而颦其里，其里之丑人见而美之，归亦捧心而颦其里

84. 逆向激励是指政策设计初衷与实际执行效果呈现“事与愿违”的现象，逆向激励效应一旦被激发，不仅会导致现状恶化，损害政策制定者的信用，还将进一步强化相关负面后果，最终造成恶性循环。

根据上述定义，下列不属于逆向激励的是（ ）

- A. 为了扭转治安问题，上世纪美国颁布了禁酒令，然而酒的销量不跌反升，而且由此又引发了新的犯罪问题
- B. 宋神宗为了整肃吏治、严明司法审判，下令凡是能找到错判事实的官员官升一级，结果这项举措却成了新旧官员相互攻讦的武器
- C. 为了更有利孩子成长而提供优裕的物质条件，然而却让其养成了好逸恶劳的恶习
- D. 老师在课堂上通过有意对害羞学生提问而帮助其克服容易紧张的问题

85. 机器视觉，是指通过光学的装置和非接触的传感器自动地接收和处理一个真实物体的图像，以获得所需信息或用于控制机器人运动的装置。

根据上述定义，下列选项涉及机器视觉的是（ ）

- A. 扁平化的摄像头通过暗光拍摄，发现沙发底部灰尘很多，向主人发出需要清洗的红色警报
- B. 车载智能设备在路上通过定位系统、导航系统等语音提醒司机行车路线、各路段车速限制及前方天气情况等
- C. 新型眼镜在主人探险进入黑暗洞穴后捕捉到大量蝙蝠发出的超声波，立刻启动了面部保护模式
- D. 带有拍摄装置的迷你智能机器人进入考古人员难以到达的墓穴深处，拍摄到许多珍贵图像，并同步传输给计算机

86. 美丽：沉鱼落雁

- A. 粗心：三心二意
- B. 灵活：身手敏捷
- C. 厌恶：嗤之以鼻
- D. 独特：举世无双

87. 词典：词语

- A. 地图：地点
- B. 盲文：阅读
- C. 电影：台词
- D. 电脑：游戏

88. 旅行：交通

- A. 生活：工作
- B. 吃饭：食物
- C. 睡觉：休息
- D. 病愈：康复

89. 儿童：女童：未成年

- A. 房屋：桥梁：建筑
- B. 小狗：狗崽：犬
- C. 佐料：酱油：调料
- D. 植物油：椰子油：菜籽油

90. 机密：保密：安全

- A. 肥胖：健身：成长
B. 无知：学习：追赶
C. 乐观：笑话：开朗
D. 落后：努力：进步

91. 储存：光盘：硬盘

- A. 晾晒：绳索：衣架
B. 吃饭：钢叉：锅铲
C. 书写：签字笔：毛笔
D. 游泳：泳圈：泳衣

92. 猪肉：肥肉：脂肪

- A. 电视机：遥控器：辐射
B. 树木：树叶：叶绿
C. 蜜蜂：蜂蜜：糖分
D. 花朵：花蕊：花香

93. 爸爸：叔父：兄弟

- A. 哥哥：婶婶：夫妻
B. 妈妈：嫂子：婆媳
C. 姨妈：伯伯：兄妹
D. 奶奶：姑姑：子女

94. 报纸：新闻：时效

- A. 饭店：食物：口感
B. 电视：广告：效果
C. 车站：汽车：速度
D. 展会：照片：像

95. 火：火热

- A. 金：金黄
B. 水：水润
C. 土：土气
D. 木：木讷

96. 目前，有一种观点认为市面上以活性乳酸菌为卖点的酸奶其实很难补充乳酸菌，对肠道健康并没有什么益处。

以下各项如果为真，最能反驳这一观点的是（ ）

- A. 不管是常温酸奶还是冷藏酸奶，其中乳酸、钙及蛋白质等有益物质都得到了很好的保留
B. 现在市面上大部分酸奶都是常温型、添加型的，在制作过程中大部分乳酸菌都被杀死了，不能被称为“酸奶”
C. 酸奶中的蛋白质已经被乳酸菌凝冻化，因此很容易被吸收，这就减轻了肠胃消化负担
D. 酸奶的食用后血糖反应比米饭馒头等主食都低，而血糖反应异常可能引起多种症状

97. 与意大利、德国等欧洲国家不同，美国被一些球迷称为“足球荒漠”，他们认为在美国，足球一直被视为边缘运动。

以下各项如果为真，最能反驳这一看法的是（ ）

- A. 美国足球队在世界杯等多项国际重大比赛上获得了傲人成绩，其在国际足联的排名有时甚至超过英格兰等传统足球强国
B. 美国足球联赛起步虽晚，但发展飞速，现在其联赛水平已经超过阿根廷、巴西等传统足球强国
C. 足球已经成为美国 12-24 岁年轻人的第二运动，其青少年足球人口绝对数量位居世界第一
D. 因为缺乏相应的足球文化土壤的培育，所以在美国从事足球运动的人都是真正热爱足球的人，没有复杂商业运作的足球运动更加纯粹

98. 在学术交流会上，一位国外学者以没有遗迹、缺乏相应年代的文字记载而否定夏朝的存在。

以下各项如果为真，最能反驳这位国外学者的是（ ）

- A. 曾经外国考古界以同样的理由否定商朝的存在，但随着对甲骨文研究的加深和殷墟的发现，他们不得不改写对中国历史的记录
B. 与西方以石头为建筑材料、记录载体不同，我国古代多以木头为建筑材料、记录载体，此外我们还受到地质气候等影响，保存遗迹、文字等难度要更大

C. 我国有很多关于夏朝的记载和传说，春秋时候杞国人在当时就被认为是夏人后裔，《史记》也有关于夏后氏（夏朝国王）称号等的准确记载

D. 该学者和团队前不久在爱琴海某小岛发现了尚未明确年代的小型石头建筑，他们结合当地人口头传说故事就认定这是史书记载的某文明

99. 英国“首席捕鼠官”虎斑猫拉里因为不勤于捕鼠，而被部分人以“未尽职工作”为由，要求下台，但同时一些媒体也发起支持行动，表示“权利义务不对等”。唐宁街（英国政府代称）没有任何理由让这位捕鼠官下课。

以下各项如果为真，最能支持媒体观点的是（ ）

A. 调查显示，拉里任捕鼠官后，全国得到收养的流浪猫增加了 20%，拉里的任职起到了良好的社会示范作用

B. 拉里天生不善捕鼠，它被选为捕鼠官并未经过唐宁街工作人员仔细考察

C. 唐宁街并未支付拉里薪水，其口粮全部由唐宁街工作人员花费购买

D. 由于外形可爱、性格温顺，拉里经常被安排额外的外交接待任务

100. 没有出席今晚宴会的人，要么没有被邀请，要么没有时间。

据此，可以推出（ ）

A. 被邀请的才能参加今晚的宴会

B. 有时间且被邀请的不会参加今晚宴会

C. 没被邀请的也不一定不出席今晚宴会

D. 被邀请的即使有时间也不一定出席今晚宴会

101. 据报道，国际上有不少科学家声称，在新西兰周围发现了一块名为“西兰洲”的新大陆，它符合大洲认定标准的全部要求，是世界第八大洲，相信在不久的将来，各国的地理课本将会被改写。

得出“各国的地理课本将会被改写”的结论必须基于的前提是（ ）

A. 各国地理课本会因为“大陆”“大洲”等相关知识内容变化而改写

B. 认定大洲的标准具有权威性，并且在课本发行前不会改变

C. 各国地理课本目前没有关于“世界第八大洲”的任何内容

D. 各国地理课本本身都有关于“大陆”“大洲”等的内容

102. 地方政府对经济的干预不仅表现在直接通过财政投资拉动经济增长，还表现为通过财政补贴、税收优惠、信贷优惠和降低土地等要素成本诱导性地干预企业的投资决策。国有企业因为与政府具有密切的产权关系，其控制权主要掌握在政府手中，这就造成国有企业往往成为政府干预和调控经济的手段。

以下各项如果为真，最能支持上述结论的是（ ）

A. 钢铁、水泥和电解铝等产能过剩行业中既有国有企业，也有民营企业

B. 房地产行业前三强都是民营企业，它们多数都享受了信贷优

C. 国有企业的投资决策通常会受到地方政府的直接指导

D. 部分大中型国有企业被政府遴选为“重点企业”，享受税收、信贷优

103. 有人认为“意象”是一个外来词，是英文“image”的译文，并把它和 20 世纪初的英美意象派诗歌联系起来。但其实，意象是中国古代文艺理论固有的概念和词语，并不是外来的东西。

以下各项如果为真，最能证明“意象”在我国的原生性的是（ ）

A. 英美意象派所提倡的“image”是指运用想象、幻想、譬喻所构成的各种具体鲜明的、可以感知的诗歌形象，与中国的“意象”含义不相同

B. 很多主张把自己的情绪全部隐藏在意象背后，通过意象将它们暗示出来的英美意象派诗人实际上是深

受中国古代诗歌的影响

C. 我国古代诗歌诞生远远早于英美诗歌，我国古代的传说故事是很多英美意象派诗人创作的灵感来源

D. 意象在南朝《文心雕龙》等著作中有提及，它没有明确的涵义和一致用法，有的指意中之象，有的指意和象，有的接近于今天所说的艺术形象

104. 在传统社会，社会能够提供的文化产品很少，公众的可选择性也很小，公众的兴趣爱好主动或被动地被聚拢到一起；进入现代社会，伴随着文化产业、网络和传媒的快速发展，娱乐方式也从传统的人际直接互动转变为借助于机器的人际间接互动，甚至是人机互动。公众的选择范围在极大扩展的同时，公众因选择的多样性而出现大量分流，随之而来的是共同兴趣爱好的消逝。

以下各项如果为真，最能反驳上述论证的是（ ）

A. 网络社会的来临彻底改变了人与人之间的互动模式

B. 借助于移动互联网，日常交往最多的人可能根本就不在身边

C. 现代技术突破了传统差序格局，人际关系不再以地域为基础

D. 社会组织可以通过搭建联络平台组织相关活动来培养兴趣爱好

105. 某考生正在填报志愿，有法律、管理、经济、金融、审计和会计 6 个专业是考虑填报的专业，但是综合各方面因素，有如下的考虑：

如果填报法律专业，那么就不填报管理专业，但要填报会计专业；

只有不填报审计专业时，才填报金融或经济专业；

如果不填报经济专业，那么也不填报会计专业；

法律专业一直是自己想读的专业，一定要填。

由此可以推出该考生（ ）

A. 填报了金融和经济专业

B. 管理专业和经济专业都没填报

C. 填报了法律专业，还填报了金融专业

D. 填报了会计专业，但没填报审计专业

第五部分 资料分析

一、根据以下资料，回答 106~100 题。

2016 年，全国民间固定资产投资 365219 亿元，比上年名义增长 3.2%，增速比 1—11 月份提高 0.1 个百分点。民间固定资产投资占全国固定资产投资的比重为 61.2%，比 1—11 月份降低 0.3 个百分点，比上年降低 3 个百分点。

分地区看，东部地区民间固定资产投资 164674 亿元，比上年增长 6.8%；中部地区 107881 亿元，比上年增长 5.9%，增速回落 0.1 个百分点；西部地区 71056 亿元，比上年增长 2.4%，增速回落 0.5 个百分点；东北地区 21608 亿元，比上年下降 24.4%，降幅收窄 1.6 个百分点。

分产业看，第一产业民间固定资产投资 15039 亿元，比上年增长 18.1%，增速比 1—11 月份回落 0.5 个百分点；第二产业增长 3.2%，增速较去年提高 0.3 个百分点；第三产业 167673 亿元，年度增长 2%，增速与 1—11 月份持平。第二产业中，工业民间固定资产投资 180970 亿元，比上年增长 3.4%，比 1—11 月份提高 0.3 个百分点。

商店或专卖店者为 53.3%，选择宠物类垂直电商平台的占 33.6%，但其复购率更高。值得注意的是，目前宠物主人对购物类 O2O 服务有选择意向的不足 4.0%。

111. 问卷中，男性养宠者占养宠人群的比重为（ ）
 A. 58.1% B. 51.9% C. 41.9% D. 40.9%
112. 问卷中对宠物没有花费的人数约为（ ）
 A. 38 B. 36 C. 34 D. 32
113. 问卷中，选择综合电商平台和选择购物类 O2O 服务的消费者人数之比为（ ）
 A. 小于 2.2 : 1 B. 大于 2.2 : 1
 C. 小于 18.5 : 1 D. 大于 18.5 : 1
114. 问卷中，在药品、保健品，以及日用品、玩具、服饰方面有花销的总人次最可能有（ ）
 A. 6408 B. 9612 C. 16020 D. 32040
115. 根据问卷，下列判断错误的是（ ）
 A. 只有 1%的宠物接受过训练，专业训练消费潜力巨大
 B. 绝大部分宠物主人对宠物的定义超越了宠物本身
 C. 月均消费在 101—1000 元的是宠物消费的主流
 D. 购物类 O2O 服务的市场还有待培育

三、根据以下资料，回答 116~120 题。

表一：中国冰雪旅游城市级目的地排行榜

城市	省份	地域	游客期待指数	美誉度	核心竞争力	传播影响力
哈尔滨	黑龙江	东北	97.3	91.5	95.3	89.2
长春	吉林	东北	93.7	89.9	90.1	85.8
张家口	河北	京津冀	85.6	88.4	90.5	93.1
沈阳	辽宁	东北	83.2	90.3	88.8	86.2
呼伦贝尔	内蒙古	内蒙	86.3	94.1	87.4	78.5
乌鲁木齐	新疆	西北	87.3	89	89.3	76.5
吉林	吉林	东北	84.1	90.3	86.6	72.3
牡丹江	黑龙江	东北	87.2	88.4	78.3	76.4
伊春	黑龙江	东北	80.2	89.1	80.3	73.2
延庆	北京	京津冀	77.5	87.5	72.1	81.4

表二：中国冰雪旅游营销事件排行榜

营销事件	省份	舆论声量	美誉度	创新指数
哈尔滨国际冰雪节	黑龙江	97	89	88
黑龙江全民冰雪活动日	黑龙江	91	87	88
长春净月潭瓦萨国际滑雪节	吉林	83	88	93
鸟巢欢乐冰雪季	北京	85	91	85
黑龙江大型冰雪旅游直播 show	黑龙江	82	88	91
中国·吉林国际雾凇冰雪节	吉林	81	90	86
查干湖冬捕旅游节	吉林	86	90	83
“冰雪天路”探寻之旅	内蒙	75	89	89
内蒙古冰雪那达慕	内蒙	78	88	83
中国新疆冰雪旅游节暨冬旅游产业博览会	新疆	75	86	81

116. 表一中，冰雪旅游综合得分最高的城市是（ ）

A. 乌鲁木齐 B. 张家口 C. 哈尔滨 D. 呼伦贝尔

117. 表一中, 游客期待指数和美誉度相差最大的是 ()

A. 延庆 B. 哈尔滨 C. 伊春 D. 长春

118. 表二中的各营销事件美誉度平均得分约为:

A. 89.85 B. 88.6 C. 86.7 D. 83.3

119. 假定舆论声量、美誉度和创新指数得分分别占综合竞争力权重的 20%、40%、40%, 那么最具竞争力的 3 个营销事件分别是 ()

- A. 哈尔滨国际冰雪节、长春净月潭瓦萨国际滑雪节、黑龙江大型冰雪旅游直播 show
- B. 哈尔滨国际冰雪节、长春净月潭瓦萨国际滑雪节、黑龙江全民冰雪活动日
- C. 中国新疆冰雪旅游节暨冬季旅游产业博览会、鸟巢欢乐冰雪季、查干湖冬捕旅游节
- D. 哈尔滨国际冰雪节、长春净月潭瓦萨国际滑雪节、内蒙古冰雪那达慕

120. 根据所给资料, 下列分析正确的是 ()

- A. 所有城市游客期待指数和传播影响力均呈正相关
- B. 美誉度最高的 4 个城市其核心竞争力也分列前四名
- C. 得分最高的营销事件其分数高出第 4 名 6%
- D. 黑龙江的营销事件舆论声量高于吉林

温馨提示：

2018 年公考通网校重新起航

系统班+考前直播冲刺班+一对一申论批改班+面试通关课程

更多好课等你挑选！

【参考答案与解析】

1. **【解析】**C。C 项表述不正确，因为“会当凌绝顶，一览众山小”并非唐代杜牧的名句，而是出自唐代诗人杜甫的《望岳》。其它选项表述正确，因此本题选 C。

2. **【解析】**A。A 项禅让制：传说时代的王位继承制度，“禅”意为“在祖宗面前大力推荐”，“让”指“让出帝位”。“禅让”又可分“内禅”与“外禅”，“内禅”为帝王将帝位让给同姓人，“外禅”谓天子禅位于外姓，如尧让位于舜。题目说的是人才测评方式，而 A 项是王位继承制度，A 项与题意不符，错误。

B 项察举制，汉代的人才选拔方式“察孝廉、举秀才”。主要特征是由地方长官在辖区内随时考察、选取人才并推荐给上级或中央，经过试用考核再任命官职。B 项正确。

C 项科举制是指即分科取士，采取考试的方式选拔人才。C 项正确。

D 项九品中正制是魏晋时期选拔任用人才的主要方式，中正官依据士人的家世德才来评定品级，据此来任用。D 项正确。此题是选非题，选择 A。

3. **【解析】**D。A 选项错误，标语地点在拐弯处不合适，同时标语过长无法起到警示作用；B 选项错误，标语为乱扔垃圾，而公共绿地不仅需要大家不乱扔垃圾，同时还需要提示大家爱护绿地的花草；C 选项错误，超市无权偷一罚十，标语内容不合法；D 选项正确。

4. **【解析】**A。A 表述正确，A 选项门环惹铜绿属于化学反应，门环中的铜、水、空气的氧气、二氧化碳，四种物质一起发生了化合反应生成了绿色的碱式碳酸铜，俗称“铜锈”。

B 选项汪洋变赤潮，赤潮是由海藻家族中的赤潮藻在特定环境条件下爆发性地增殖造成的。

C 选项化蛹成蝶是蝴蝶的发育阶段，属于生命现象。

D 选项青苔是水生苔藓植物，色翠绿，生长在水中或陆地阴湿处，属于生命现象，所以选择 A。

5. **【解析】**A。A 表述正确，A 选项门环惹铜绿属于化学反应，门环中的铜、水、空气的氧气、二氧化碳，四种物质一起发生了化合反应生成了绿色的碱式碳酸铜，俗称“铜锈”。

B 选项汪洋变赤潮，赤潮是由海藻家族中的赤潮藻在特定环境条件下爆发性地增殖造成的。

C 选项化蛹成蝶是蝴蝶的发育阶段，属于生命现象。

D 选项青苔是水生苔藓植物，色翠绿，生长在水中或陆地阴湿处，属于生命现象，所以选择 A。

6. **【解析】**B。按照生活环境可以区分水生生物和陆生生物，按照繁殖方式可以分为胎生和卵生，按照运动方式可以分为奔跑、飞行、游泳等。而题干的分类主要是按照动物的肢体形态进行的划分，其中虎狼、棕熊和狮子都是四足，有脊椎，体表有毛；丹顶鹤、蝙蝠和麻雀都是双足，有翅膀；而黄鳝、蚯蚓和蛇都是长条状无足的爬行动物。因此本题选择 B。

7. **【解析】**A。A 选项焗指的是将锅盖严焖煮，利用蒸汽使密闭容器中事物变熟，如盐焗鸡。对应正确。

B 选项煨指食物连同汤水放入密封的瓦坛中，在小火中慢煮致熟的烹调方法。如瓦罐煨汤。对应错误。北方菜系又指食物连同汤水放入密封的瓦坛中，在文火中致熟的烹调方法。而将各种食物混合加水煮是炖。

C 选项烩指把饭和各种菜混合在一起烹煮，如烩面。对应错误。

D 选项焯本意为是把菜肴放在热油里炒到半熟，以备再加作料烹熟。而将食物放在沸水烫是焯。

8. **【解析】**B。A 项，钗是妇女的一种首饰，由两股簪子合成。簪是古代发饰，是由笄发展而来的，是古

人用来绾定发髻或冠的长针。A 项对应正确。

B 项，笏是古代大臣上朝拿着的手板，用玉、象牙或竹片制成，上面可以记事，古时候文武大臣朝见君王时，双手执笏以记录君命或旨意，亦可以将要对君王上奏的话记在笏板上，以防止遗忘。笏并不是餐具。筷也叫“箸”，是夹取食物的用具。B 项对应错误。

C 项，觥是中国古代盛酒器，流行于商晚期至西周早期，椭圆形或方形器身。杯是盛酒、水、茶等的器皿，多为圆筒状或喇叭状，材质多为木、金属、玻璃或陶瓷。C 项对应正确。

D 项，履的基本意思是鞋的意思，屐是用木头做鞋底的鞋，泛指鞋。D 项对应正确。

因此，本题选择 B 项。

9. 【解析】A。未染色的香肠尤其是生猪肉香肠，在晾晒一段时间后会变得更红亮，其原因是在发酵时，瘦肉的 pH 值会大幅降低，也就是变酸，导致肌肉中的肌红蛋白被氧化，里面的血红素发生分解，染红了整根香肠。不过血红素的颜色是枣红，而非鲜红，所以若是看到鲜红的香肠，那肯定是被染过色的。因此，本题选择 A 项。

10. 【解析】B。花到岭南无月令体现了岭南气候环境对植物生长的影响；

A 选项梅子留酸软牙齿，芭蕉分绿与窗纱。体现了事物与人的影响；

C 选项秋阴不散霜飞晚，留得枯荷听雨声。体现的是环境对人物心情的影响；D 选项芳树无人花自落，春山一路鸟空啼。体现的是以闹衬寂，环境孤寂。所以选 B。

11. 【解析】C。A 选项用湿土包裹保存新鲜土豆，容易使土豆发芽，而发芽的土豆容易使人中毒。做法错误。

B 选项用铝制器皿泡制老醋花生，而铝易和酸性物质发生反应。做法错误。

C 选项浓硫酸具有很强的氧化性，能把铁表面氧化成致密的氧化物薄膜，阻止反应继续进行。做法正确。

D 选项泡菜制作是利用乳酸菌生长、产酸，从而制造出酸脆的泡菜。乳酸菌生长不能有氧气的存在，所以要密封泡菜坛，隔绝空气。而其他大部分杂菌（细菌、酵母等），需要在有氧气（空气）的环境中生长，所以密封泡菜坛，隔绝空气，能防止其他微生物生长、繁殖。所以不能用带气孔的器皿。

因此本题选择 C。

12. 【解析】D。A 项，不锈钢是不锈钢耐酸钢的简称，耐空气、蒸汽、水等弱腐蚀介质或具有不锈性的钢种称为不锈钢；A 项排除 B 项，青铜是金属冶铸史上最早的合金，在纯铜中加入锡或铅的合金，与纯铜相比，青铜强度高且熔点低。青铜铸造性好，耐磨且化学性质稳定。B 项排除。

C 项，焊锡是在焊接线路中连接电子元器件的重要工业原材料，广泛应用于电子工业、家电制造业、汽车制造业、维修业和日常生活中。主要指用锡基合金做的焊料。熔融法制锭，压力加工成材。C 项排除。

D 项，钛是 20 世纪 50 年代发展起来的一种重要的结构金属，钛合金因具有强度高、耐蚀性好、耐热性高等特点而被广泛用于各个领域。因为钛可以和人骨密切结合，新的骨头可以贴合在钛上，所以钛是最好的人造骨的材料。D 项符合题意。

因此，本题选择 D 项。

13. 【解析】B。A 项，氟是人体重要的微量元素，是形成坚硬骨骼的必需元素，缺氟会造成龋齿。长期饮用会导致人体微量元素氟的过高和氟中毒，同时还会得花斑牙。A 选项正确。

B 项，纤维素是由葡萄糖组成的大分子多糖。不溶于水及一般有机溶剂。是植物细胞壁的主要成分。纤维素是自然界中分布最广、含量最多的一种多糖，占植物界碳含量的 50% 以上。但纤维素并不是植物的主要成分，水才是植物的主要成分。B 项错误。

C 项，锌是人体必需的微量元素之一，处于生长发育期的儿童、青少年如果缺锌，会导致发育不良。缺乏严重时，将会导致“侏儒症”和智力发育不良。钙享有“生命元素”之称，是人体内 200 多种酶的激活剂，使人

体各器官能够正常运作。铁元素也是构成人体的必不可少的元素之一。成人体内约有 4~5 克铁，其中 72%以血红蛋白、35%以肌红蛋白、0.2 以其它化合物形式存在，因此，C 项正确。

D 项，糖类、油脂和蛋白质是人体主要的三大供能物质，油脂在人体内经氧化放出能量，能够为维持恒定体温提供能量。D 项正确。因此，本题选择 B 项。

14. 【解析】C。C 项正确。1789 年爆发法国大革命，1861 年-1865 年爆发美国南北战争，辛亥革命 1911 年爆发，五四青年运动发生于 1919 年。

A 项，南朝包含刘宋、南齐、南梁、南陈四朝；北朝包含北魏、东魏、西魏、北齐和北周五朝。南北两势虽各有朝代更迭，但长期维持对峙形式，因此为南北朝并存。正确排序应为秦朝—南北朝—唐朝。

B 项，泥盆纪距今约 4.1 亿—3.55 亿年，三叠纪距今约 2.5 亿—2.05 亿年，侏罗纪距今约 2.05 亿—1.35 亿年，白垩纪 1.35 亿—6500 万年。正确排序为泥盆纪—三叠纪—侏罗纪—白垩纪。

D 项，《论语》由孔子弟子及再传弟子编写而成，至汉代成书约，约公元前 540 年-公元前 400 年。《三国志》成书于公元 280 年，西晋史学家陈寿所著。《战争与和平》俄国作家列夫·托尔斯泰的代表作品，创作于 1863 年-1869 年。《百年孤独》是哥伦比亚作家加西亚·马尔克斯的代表作，首次出版于 1967 年。正确排序为《论语》—《三国志》—《战争与和平》—《三国志》。

15. 【解析】B。A 项，密府，或秘府，是古代的藏书机构。《隋书·经籍志》记载汉武帝、成帝时“建藏书之策，置写书之官，下及诸子传说，皆充密府”。A 项排除。

B 项，乐府诗中国古代民歌音乐，原是古代时的音乐行政机关，秦代以来朝廷设立的管理音乐的官署，到汉时沿用了秦时的名称。公元前 112 年，汉王朝在汉武帝时正式设立乐府，其任务是收集编纂各地民间音乐、整理改编与创作音乐、进行演唱及演奏等，可见，乐府是当时保护非物质文化遗产的重要机构。B 项正确。

C 项，鸿胪寺，官署名，汉改为大行令，武帝时又改名大鸿胪。鸿胪，本为大声传赞，引导仪节之意。大鸿胪主外宾之事，主要掌朝会议节等。清末废。C 项排除。

D 项，大理寺，官署名，相当于现代的最高法院，掌刑狱案件审理，长官名为大理寺卿，位九卿之列。秦汉为廷尉，北齐为大理寺，历代因之，明清时期与刑部、都察院并称为“三法司”。清末新政改称为大理院，为当时的最高审判机关。D 项排除。

因此，本题选择 B 项。

16. 【解析】C。A 选项出自苏轼的《江城子·密州出猎》，“为报倾城随太守，亲射虎，看孙郎。”抒写了渴望报效朝廷的壮志豪情。对应正确。

B 选项出自辛弃疾《南乡子·登京口北固亭有怀》，作者赞颂孙权的不畏强敌，其实是对苟且偷安、毫无振作的南宋朝廷的鞭挞。对应正确。

C 选项出自苏轼的《念奴娇·赤壁怀古》，而南唐后主李煜为婉约词派的代表人物。对应错误。

D 选项出自岳飞《满江红》。对应正确

17. 【解析】A。A 表述正确，内陆国也可拥有并发展海军力量，如内陆国哈萨克斯坦、匈牙利等。其他选项表述不正确。B 项表述不正确，因为按照《联合国宪章》要求，维和部队只能携带轻武器，对冲突的双方起到隔离劝阻、维持和平的作用。

C 项表述不正确，当发生超过里氏 8 级的地震时，国际医疗卫生组织及救援队伍要经过本国国家领导人的邀请，别国的救援队才可以进入该国领土。

D 项不正确，因为核潜艇属于战略潜艇，并非攻击型潜艇。攻击型核潜艇是没有装备战略核导弹，不是用于执行战略核打击任务，而主要以各种常规弹头的潜射战术武器为主要武器，用于执行搜索，护航和攻击等任务的核潜艇。与之区别的是战略核潜艇，即装备战略核导弹，主要用于执行战略核打击任务的核潜艇，航母战斗群和水面舰艇编队，为战略导弹潜艇、航母战斗群或海上机动编队扫清航道，以及战略战役侦察、海上护航、

破坏敌方交通线等。

因此本题选 A。

18. 【解析】A。A 项正确。A 项中按照我国刑法第 263 条规定“以暴力、胁迫或者其他方法抢劫公私财物的，处 3 年以上 10 年以下有期徒刑，并处罚金”。周某已满 18 周岁，持刀抢劫，有可能被判处有期徒刑。

B 项中林某受人胁迫，首次盗窃盗取价值 400 元的食物。按照我国刑法第 28 规定：“对于被胁迫参加犯罪的，应当按照他的犯罪情节减轻处罚或者免除处罚”，林某有可能被免除处罚。

C 项王某精神病发作，在神志不清时赤手空拳打伤无辜的路人，按照我国刑法第 18 条第 1 款规定：“精神病人在不能辨认或者控制自己行为的时候造成危害结果，经法定程序鉴定确定的，不负刑事责任”。王某不负刑事责任。

D 项中张某涉及的是债务纠纷，不属于刑法调整的范围。

19. 【解析】D。D 选项橄榄球比赛分为 4 节，每节 15 分钟，共计 60 分钟，与题干相符，且橄榄球在比赛过程中也要求跑位、速度，因此本题选 D。

A 选项足球比赛时长为 90 分钟，与题干不符；

B 选项马拉松跑动距离约为 42 公里，不可能是 1.3 千米；

C 选项篮球的比赛时长，国际比赛规则为 40 分钟，CBA、NBA 为 48 分钟。

20. 【解析】C。C 选项“破屋更糟连夜雨，漏船又遇打头风”形容境遇本已十分凄残，却又遭劫难，体现了联系的必然性和偶然性，并非事物发展的前进性与曲折性。

A 选项切牛羊看纹路体现规律性；

B 选项欲善其事利其器体现主观能动性受客观规律制约；

D 选项登高山临深渊体现实践。

所以选 C。

21. 【解析】C。第一空“冷漠”、“凄清”语义过重，排除 B、D 项；第二空“不过如此”指只是这样，并不怎么突出，消极色彩，不符文意，排除 A 项。故此题正确答案为 C 项。

22. 【解析】D。第一空后文是对其进行解释说明，后文两个分句“从武陵边镇来到乌江边的县城”，“从乌江来刀长江边的涪陵区”，表明作者走了多个地区，“辗转”指中间经过许多人或地方，正和题意，初步锁定 D 项；“迁徙”指迁移；搬家，跟后文并无呼应，排除 A 项；“游走”指短暂的在一个地区，后文没有短暂之意，排除 B 项；“流连”指依恋而舍不得离去，文中没有不舍之意，排除 C 项；再看第二空，前文呼应“小河的人”、“小河的边民”，后文的“到了沿海”、“到了内地”，可知填入“漂流”符合文意，“漂流”指漂浮流动，含有漂泊，行踪无定之意。综上此题答案为 D 项。此题易错项为 A 项，对比 A、D 项，第一空“迁徙”和“辗转”都有迁移之意，但辗转更符合后文的多个地区的描述，第二空“漂泊”和“漂流”都有无定所之意，但“漂流”更能呼应前文多次出现的“河边的”，综上此题答案为 D 项。

23. 【解析】A。文段前文描述了我国现在作品低俗的现实问题，再后文的“谨防……”，故第一空呼应上下文应该表明要应对之意，首先排除 B 项和 D 项，文段并没有“全民”和“全线”的语境；“严阵以待”指做好充分战斗准备，等待着敌人。“严防死守”侧重于“防守”，前文“令人愤怒”说明我们不仅要防守更要积极应对，故排除 C 项，此题答案为 A 项。

24. 【解析】B。第一空主语是“月光、蝉鸣与稻香”，“平凡”指能力和价值平常，侧重于不奇特、无特色，不符文意，排除 A 项；“常见”与“蝉鸣”搭配不当，排除 D 项；第二空，“安然”指平安无事地，安静地，“淡然”指不放在心上，不经意；淡泊一切名利，根据后文的“词句变得安详平安”可知，“淡然”更符合文意，故此题答案为 B 项。

25. 【解析】D。第一空后文“更”，表示递进关系，第一空应该与“放飞梦想”语义相近，倾向一致，“遨

游”指远游；漫游，不符文意，文中没有安闲自在漫游的语义，排除 B 项；第二空，主语为“热情”，“荣归”指光荣地回归，搭配不当，排除 A 项；“恢复”指使变成原来的样子，文中并没有初始状态的“平静”，排除 C 项；“翱翔”在空中(常指在高空)飞行或盘旋，经常用于用于描写有志气的人，跟后文的“放飞梦想”呼应，故此题答案为 D 项。

26. 【解析】A。根据后文“但……”可知第一空批评的是现在文学中的不好现象，“荒诞不经”形容言论荒谬，不合情理。“无理取闹”毫无理由地跟人吵闹。指故意捣乱。两词语义过重，排除 B、D 项；“偏激”指思想、言论等过火，不适当；语义较重，跟前文的“不是一眼看得出来的”不符，排除 C 项。综上，此题答案为 A 项。

27. 【解析】B。第二空根据后文“所以……打败竞争对手”，可知第二空一定要体现巢的作用大才可以，“体现”指某种性质或现象通过某一事物具体表现出来，“昭示”明白地表示或宣布，“代表”能显示同一类事物共同特征的人或事物，三个词都仅仅有“体现”的含义，并没有促进作用，“彰显”指鲜明地显示。符合文意，故此题答案为 B 项。

28. 【解析】D。本题考查考生对虚词的掌握与运用。从第一个空来看，原文表述的是“被认为”，且后有转折，所以转折前只是道义上的认同，而非十分确定的“无可辩驳”、“实至名归”、“名正言顺”。因此，本题答案为 D。

29. 【解析】A。本题考查考生对实词和成语的理解、掌握与运用。本题从第二空入手较快。“是……，而不是……”这组关联词表示前后意思相反，前面说“从不同社会思潮中汲取智慧”，后面用“刚愎自用”正是强调自负，不听取其他意见。把“整合”带回原文，合适。所以本题答案为 A。

30. 【解析】C。本题考查考生对成语的理解、分析与运用的能力。所填空与“扬长避短”相对应，意思上应该构成同义或近义，比较四个成语，“激浊扬清”构成及意义与其最相匹配。本题答案为 C。

31. 【解析】A。本题考查考生对实词的掌握与运用。从第一个空来看，感悟指有所感触而领悟。领悟指体会，解悟。感受指感官侦测到外境的能量变化，于个体内在所产生的生化反应。领会指领悟了事物中蕴涵的道理并对其深有体会。与先贤思想搭配，“感受”不合适。第二空，与“基本框架”搭配，应该是“勾勒”，排除 BD。第三空，探讨核心问题符合语境。因此，本题正确答案为 A。

32. 【解析】D。本题考查考生对实词的理解、分析与运用的能力。由第一个空来看，需要与“共识”形成谓宾搭配，“发展”、“汇集”不能搭配，可排除 A 和 C。从第三个空来看，“荒废”与“时机”不能搭配，排除 B。本题答案为 D。

33. 【解析】A。本题答案为 A。本题考查考生对成语的掌握与运用。所填空需要与大自然形成搭配，观察四个成语，“精雕细刻”、“巧夺天工”都不能与大自然搭配，一般都是用来形容人类的技术精湛。而“匠心独运”是用来形容人的。而“鬼斧神工”与大自然属于惯常搭配。所以本题答案为 A。

34. 【解析】C。本题考查考生对实词的掌握与运用。从第一个空来看，沉默指人不发表言论；沉沦指沉溺、陷入；沉寂指没有任何消息；沉凝指凝滞、不流动。文中说神经网络算法在过去没有任何消息，选“沉寂”最合适。第二空，模拟指对真实事物或过程的虚拟，符合语境。第三空，反馈结果符合搭配。选择 C。

35. 【解析】B。本题考查考生对成语和实词的掌握与运用。从第一个空来看，比肩同行指两人一起同行，或可以共同进退、同甘共苦。相提并论指把不同的人或不同的事放在一起谈论或看待。不分轩轻指对待二者的态度或看法差不多。等量齐观指对有差别的事物同等看。相提并论、等量齐观一般用于否定句。排除 AC。而相提并论对提及的事物有好坏比较，等量齐观没有这层意思。因此，本题答案为 B。

36. 【解析】B。本题考查考生对语境的理解与掌握。从“而是”后面文字看，强调的是大连人能够接受、保留外来事物，比较四个选项第二个空的几个备选词语，只有“开明”能够匹配，因此选择 B。

37. 【解析】A。本题考查考生对虚词的掌握与运用。从第一个空来看，“还”表示对目前情况的客观陈述。

“却”表示转折。“也”表示补充说明。“并”一般后面直接加“没有”，可以确定答案为A。因此，本题答案为A。

38. 【解析】C。本题考查考生对成语的理解、分析与运用的能力。本题从第二个空入手较快。文中语境是在谈法律与道德需要配合，而最后一句说到道德不立，那么法律只能独自起作用，因此应该是“独木难支”。将“左支右绌”带回原文，符合。因此本题答案为C。

39. 【解析】A。本题考查考生对成语的掌握与运用。从第一个空来看，不言而喻指不用说就可以很明白。无庸赘述指用不着多说。昭然若揭指真相全部暴露，一切都明明白白。显而易见指事情非常明显，容易看清楚。根据语境，可以排除C。第二个空，“不幸得脸盲症的话”，并不会羞愧，排除D。贻笑大方指让内行人笑话。与原文不符，排除B。因此，本题答案为A。

40. 【解析】A。本题考查考生对实词与成语的掌握与运用。从第一个空来看，需要与“被自己的知识”形成搭配。“羁绊”通常搭配感情；“钳制”强调强制性，由此可以排除B 羁绊怅然若失、C 钳制呆若木鸡。从第二空来看，“可是”前后形成转折，前面强调“最自然的”、“早就知道了”，后面填入“目瞪口呆”正好形成鲜明对比；而“追悔莫及”语义不匹配，排除D 禁锢追悔莫及。本题答案为A。

41. 【解析】C。文段最后一句话“因此”引出的观点为重点句，主体为“纪检监察干部”。运用主体排除法，可知答案为C。

42. 【解析】C。根据话题一致原则，空格处的内容应是农村各种问题出现的原因，空格后的内容是对该空的阐释，尤其是转折之后的内容，讲的是“经营模式转变后，懂农业的人从农村流出”，因此，该空应包含两个话题——经营模式和农民流出，故正确答案是C。

43. 【解析】C。这是一道语句填空题，根据前后的语境，横线前面说“迁都实际上牵扯到很多人的现实利益”，后面说“由于众口难调”，可知迁都是一项十分庞大、复杂和困难的工作，因此排除A和D。原文只是说迁都是困难的，并没有体现“世界难题”这个层次，因此B不合语境。C系统工程符合前后语境，故正确答案为C。

44. 【解析】B。这是一个总分结构，首句提出观点，提出了碰撞对于地球的重要性，后面进行具体的解释说明，首先是碰撞产生热储备，使得地球磁场产生，进而产生了一些看似不相干的现象，“月亮的诞生、磁场的形成、板块构造和水的形成等等”，这些现象都是由碰撞直接或间接产生的，所以文段强调的主体是碰撞，故标题为“碰撞的奇迹”。选择B。

45. 【解析】B。此空位于文段中部，作用为“承上启下”。文段后半部分强调了两个点：①黑客活动媒介不断增多；②诱饵内容不断更新，更贴近于使用者的“兴趣点”。对此信息概括最全面、准确的为B项。A项与C项只对应了其中一方面的信息，表述片面，排除。D项“不会偃旗息鼓”意思指向性不明确，并不能直接、准确地反映黑客行为在“媒介”、“内容”上的新做法，故排除。

46. 【解析】B。这是一个问题类的标题选择题，文段核心探讨的问题是快递包装绿色化有三大瓶颈的问题，后面提出了解决对策，“要打破这些瓶颈，还有大量的工作要做”，后面列举了几项对策，问题类的题目，优先选对策作为标题，故对对策的内容进行概括，选择B。D选项虽然也是对策项，但“社会综合治理”文段没有提到，为无中生有。选择B。

47. 【解析】B。语句填空题，所要填入的词在转折关联词“但”之后，故就近语境应与最后一句呼应“它属于个人，也属于社会”。可知谈论的应是其意义价值，即“财富”。故答案选B。

48. 【解析】A。A是针对第一句话的后半句说的——“知人不深、察人不准，对干部的了解仅停留在感性上、印象上，往往会出现用人不当、用人失误”，说的是“知人不准往往会出现用人不当”，所以A出现了偷换语气的错误，将原文中“往往”去掉后变成了肯定语气。B是根据最后一句话，正确。C是根据第三句和最后一句话，正确。D是根据第三句话“德才高低、能力强弱、作风好坏”可知，正确。

49. 【解析】C。这是一道词语理解题。根据前后文小语境，“越俎代庖”中的“庖”的语境在前文，即“由企业根据总体设计和市场进行选择”，故正确答案为C。

50. 【解析】B。文段并未提及“浅静脉扩张的危险”，更谈不上“深静脉血栓与浅静脉扩张危险性的对比”，故B项为无中生有。

根据文段信息“热敷、按摩和挤压下肢容易造成肺栓塞”可知，A项符合文意。根据文段信息“长时间保持一个姿势，容易导致血栓”可知，C项“运动起来”符合文意。根据文段信息“静脉血栓是血栓把血管堵塞”、“热敷、按摩和按压下肢容易使血栓脱落……‘卡’在肺动脉……即‘肺栓塞’”可知，D项“堵塞性”符合文意。

51. 【解析】B。通过选项发现，选项首句各不相同，通过对比①②③④首句发现，①句必须在②句之前，需要提出NLR的概念之后，②句才能提出具有较高的空间分辨率便于计算NLR，由此可排除CD两项。接下来观察AB两项，③⑤进行话题捆绑，水文过程对气温敏感，⑤②进行话题捆绑，NLR是影响气温空间分布的因素。由此答案为B。

52. 【解析】A。根据文段中提到的“补齐短板，解决发展不平衡问题”，“迫切需要转变发展理念，特别是增强发展的整体性，协调性”和“必须转变发展观念”等对策句可知，作者意在强调转变发展理念，解决发展不平衡问题。

53. 【解析】A。文段为总分结构，文段首句总论点提出“喀拉拉自然景色优美，民风亦引以为傲”，为文段主旨句，后文内容属于解释说明，通过人民友善、受教育程度高等层面说明当地民风优良，人文环境优越。A项正确。B项属于援引论据，C项“复古的淳朴”文段无提及，D项只提及女性片面。因此，答案为A。

54. 【解析】C。A项“最为极端”与文段首句“2016年是全球气候充满极端状况的一年”不符；B项“二氧化碳含量创新高”文段无提及，只是超过以前的警示线；C项“南北极的海冰面积创出新低”，从文段“南极和北极地区的海冰面积缩减严重，打破最低记录”可以得出，与文意相符；D项“俄罗斯地区气温比格陵兰地区高”，文段无比较。综上，答案为C。

55. 【解析】D。根据文段第二句话“这个原行星盘成形于”和最后一句“就和土星的光环系统极为相似”可知这段文字主要讲土星光环的形成。

56. 【解析】C。根据话题一致原则，空格前引出了一个话题是舆论及其产生的情绪，空格后的话题是“情绪决堤”，因此空格处的内容应该含有情绪的内容，只有C体现了情绪这一话题。

57. 【解析】B。根据文段中问题“这么多，这怎么可能”和答案“只要坚持每秒摆一下就可以了”可知，作者的意图是化整为零，圆梦更易。

58. 【解析】C。文段都在探讨时光最终会变为从前，拥有的时候是漠然的，成为从前的时候才觉得珍贵，体现了一种对时光匆匆而过的惋惜之情，C选项的内容和原文表达的意思一致，故答案为C。

59. 【解析】A。文段前半部分以并列的形式对比“文字概念”和“数字概念”的几点区别，后文通过“例如”作为例证，A正确。B项比较文中无体现；C项分属于不同领域，表述片面；D项思考方式不同，属于例证中内容。综上，答案为A。

60. 【解析】C。文段主要描述了昨天已为过去，未来仍将无限。没有领略过大自然的那么多美好，遗憾颇多。因此，文段意在强调的内容即为如何弥补这些遗憾，领略未来的无限美好，即为C项，做到不断出发，未来的精彩方能继续。因此，答案为C。

61. 【解析】B。甲车8点出发12点到达，用时4个小时，速度为 $V_{甲}=360 \div 4=90\text{km/h}$ ，乙车8点出发17点到达，用时9个小时，速度为 $V_{乙}=360 \div 9=40\text{ km/h}$ ，之后甲车变为三分之一即 30km/h ，乙车变为一半即 20km/h ，则到18点时，甲车走了 $30 \times 6=180\text{km}$ ，乙车走了 $20 \times 1=20\text{km}$ ，则两车相距 $360-180-20=160\text{km}$ 。答案选择B。

62. 【解析】D。根据题意，如下图。E、F、G、H是四边形ABCD的中点。且EFHG为矩形，根据EF平行AC，FH平行于BD，且EF和GH垂直，则AC与BD垂直。因此，四边形ABCD为对角线互相垂直的四边形。答案选择D。

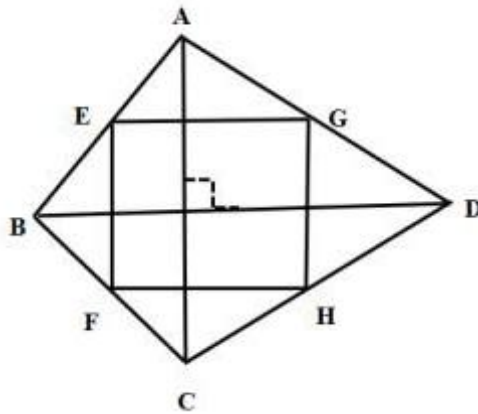

63. 【解析】C。根据题干要求，可分为两种情况，分别为一男三女、两男两女（由于男生不能连续表演，所以不存在三男一女的情况），那么通过插空排列得到等式：

$$C_5^1 C_5^3 A_3^3 + C_5^2 C_5^2 C_3^2 A_2^2 A_2^2 = 1200 + 1200 = 2400, \text{ 答案选择 C.}$$

64. 【解析】D。1号机器人速度1m/s，2号机器人速度3m/s，正方形一圈周长4m，则两个机器人每秒相遇一次，相遇地点的顺序为D-C-B-A，是一个4次相遇为一个周期的过程，则2017次相遇地点为 $2017 \div 4 = 504$ 余1，则第2017次相遇与第一次相遇地点相同，为点D。答案选择D。

65. 【解析】D。设剩下的衬衫价格为x，则有 $80 \times 500 \times 1.45 = 120 \times 400 + 100x$ ，解得 $x = 100$ ，现销售价120元，需降价20元，答案选择D。

66. 【解析】A。根据题干可得，一共倒入纯果汁（即浓度为100%）10千克，纯净水10千克，浓度为30%的浓缩还原果汁20千克。可知最终溶液量为 $10 + 10 + 20 = 40$ 千克，根据溶质=溶液 \times 浓度，最终溶液溶质为 $10 \times 100\% + 20 \times 30\% + 10 \times 0 = 16$ 千克。则最终果汁浓度=溶质 \div 溶液= $16 \div 40 = 40\%$ 。

故正确答案为A。

67. 【解析】A。设A种方式的话费表达式为 $y = at + 20$ ，B种方式的话费表达式为 $y = bt$ ，结合图形可得： $100a + 20 = 100b$ ，可得 $b - a = 0.2$ 。通话150分钟，话费相差 $150b - (150a + 20) = 150 \times 0.2 - 20 = 10$ 。答案选择A。

68. 【解析】B。本题没有给出单价、购买量、购买固定金额等任何一个真实的量，而答案也只是分析大小关系，不要求出具体的数值，故采用赋值法求解。

面粉价格不同，只有先高后低和先低后高两种情况。

考虑先高后低的情况，设两次面粉价格先后为10元/公斤和5元/公斤，设小张每次购买1公斤，小赵每次购买10元。则小张两次共购买了2公斤，共花了15元，均价为 $15 \div 2 = 7.5$ 元/公斤。小赵两次共购买了 $10 \div 10 + 10 \div 5 = 3$ 公斤，共花了20元，均价为 $20 \div 3 \approx 6.7$ 元/公斤。说明当价格先高后低时，小赵的均价更低。观察选项，该特例与A、C项矛盾，排除A、C项。

考虑先低后高的情况，设两次面粉价格先后为5元/公斤和10元/公斤，其余条件不变，会发现两人的均价依然是7.5元/公斤和6.7元/公斤，结论不变。故均价高低是可以得知的，排除D项。

故正确答案为B。

69. 【解析】C。立方体上写着6个连续整数，已知6、9、10三个数，则连续的6个整数可能是（5，6，7，8，9，10），和为45；或者（6，7，8，9，10，11），和为51。和为45的情况下，（6，9）两个数应为相

对面，图中 6、9 两个数字相邻，排除和为 45 的情况。答案选择 C。

70. 【解析】B。根据题目中已知条件，我们能看出，最后一名从距离终点 150 米处行进至 45 米处时间为 50 秒，能够求出最后一名的速度为 $\frac{150-45}{50} = 2.1$ 米/秒，当第 2 名完成超圈时，由于追及时间相等，能够得

到等式： $\frac{1200-45}{2.1} = \frac{1600-45}{\text{第二名速度}}$ ，解得第二名速度为 2.83 米/秒。答案选择 B。

71. 【解析】C。观察图形，元素组成不同，属性无明显规律，考虑数量规律。题干中面数量明显，考虑数面，题干图形的面数量依次为 2、4、6，? 处应为 8 个面，A 项 5 个、B 项 5 个、D 项 9 个，只有 C 项是 8 个面。

故正确答案为 C。

72. 【解析】A。元素组成相同，考虑位置关系。第一横行：图一左右翻转得到图二。同样，第二横行：图一左右翻转得到? 处图形，所以? 处时针应该指向右边，排除 C，数字 12 应该发生左右翻转，排除 D，对比 A、B 发现钟表的外圈圆颜色不一样，第二横行图一中的圆弧是右上黑、左下黑，左右翻转后应该是左上黑、右下黑，排除 B 项。

故正确答案为 A。

73. 【解析】B。元素组成不同，无属性规律，考虑数量规律，同时观察发现图形的外边框依次为正方形、圆形、正方形、圆形、?，故问号处应为正方形边框。排除 C、D 项，在正方形图形内的元素个数一次为 3、6、?，圆形图形内的三角形个数为 2、4，线段个数为 1、2，观察发现都是呈 2 倍递增。故问号处正方形内的元素个数为 12，A 项内的个数为 7，排除。

故正确答案为 B。

74. 【解析】C。元素组成相同，考虑位置关系。第一组图中把第一幅图中的钥匙上下翻转得到第二幅图，同样，第二组图中把第一幅图的钥匙上下翻转得到? 处图形，C 选项符合。

故正确答案为 C。

75. 【解析】D。元素组成不同，无属性规律，考虑数量规律，观察发现面居多且明显，优先数面。三幅图的面数量都是 3 个，B 项有 4 个面，C 项有 6 个面，排除 B、C 两个选项；观察题干发现，黑色图形都在每幅图的面积较小的面内，比较 A、D 项发现，A 项中，黑色图形在面积较大的面内，排除。

故正确答案为 D。

75. 【解析】D。本题定义的关键词：（1）有隐患；（2）为避免人际冲突，害怕遭受打击报复或维护自身脸面；（3）保留真实想法。A 选项有缺陷，小王也保留真实想法，但是目的不符，是为了自己能够在竞争中保持优势才没有说，不符合定义，故排除；B 选项的目的是怕影响进度，目的不符，而且是想法不成熟，并不是隐患，不符合定义，排除；C 选项是因为之前同事有提到过，所以保留想法，不符合定义，排除；D 选项小明确实有隐患，而老张因为其是自己的徒弟，为了维护脸面，所以保留真实想法，符合定义，故本题选择 D 选项。

76. 【解析】D。第一步，找出定义关键词。

“某些生物在进化过程中具有与另一种生物或周围自然界物体的相似的形态”、“相似性很高，几乎难以分辨”、“可以保护某一物种或两个物种”

第二步，逐一分析选项。

A 项：海豚、企鹅和带鱼这三种不同的物种都具有流线形身体这一相似性，但相似性是否很高，是否难以分辨不明确，不符合定义，排除；

B 项：北极熊的皮毛逐渐变为与周围的环境相似的白色，只是颜色发生变化，这是北极熊的保护色，没有体现了“某些生物在进化过程中具有与另一种生物或周围自然界物体的相似的形态”，不符合定义，排除；

C项：大鲵的叫声与婴儿相似，并不是形态的相似，不符合“某些生物在进化过程中具有与另一种生物或周围自然界物体的相似的形态”，不符合定义，排除；

D项：杜鹃产的卵与宿主卵酷似，符合“相似性很高，几乎难以分辨”，将宿主雏鸟挤出巢外符合“可以保护某一物种或两个物种”，符合定义，当选。

故正确答案为D。

77. 【解析】C。第一步：找到定义关键词。

原因：营养不平衡或缺乏某种维生素及必需矿物质，同时其他营养成分过度摄入

结果：产生隐蔽性营养需求的饥饿症状

第二步：逐一分析选项。

A项：陈大爷因节食而饥饿难耐晕倒在地，不属于隐蔽性营养需求的饥饿症状，不符合定义，排除；

B项：小白是因为高强度的健身训练导致疲惫不堪，并没有体现出营养不平衡或其他营养成分过度摄入而产生饥饿症状，不符合定义，排除；

C项：王大爷因饮食缺少蛋白质和维生素导致记忆力减退，说明其机体营养不平衡且缺乏必需矿物质，记忆力减退属于隐蔽性饥饿症状，符合定义，当选；

D项：小李是盐、糖、热量摄入过度，但没有体现其营养不平衡或缺乏维生素或必需矿物质，不符合定义，排除。

故正确答案为C。

78. 【解析】D。第一步，找出定义关键词。

“面对管理制度或生产活动等方面的隐患”；“为了避免人际冲突，或者害怕遭受打击报复或维护自身脸面”；“有意保留自己的想法的行为”。

第二步，逐一分析选项。

A项：两人参与评比属于竞争关系，并不是为了“避免人际冲突，或者害怕遭受打击报复或维护自身脸面”而没有指出来，而是为了自己赢，不符合题干定义，排除；

B项：小明上班时间唱歌不属于“管理制度或生产活动等方面的隐患”，老张与其他同事争辩发生人际冲突，不符合题干定义，排除；

C项：小马没有提出见解的原因是前面发言的同事已经谈到了这个问题，并不是为了“避免人际冲突，或者害怕遭受打击报复或维护自身脸面”，不符合题干定义，排除；

D项：新产品刚出来必然会有问题存在，小刘对新产品开发报告会有想法符合“面对管理制度或生产活动等方面的隐患”，“贸然提出会影响工作进度”符合“避免人际冲突，或者害怕遭受打击报复或维护自身脸面”这一目的，符合题干定义，当选。

故正确答案为D。

79. 【解析】D。本题定义关键词：（1）受到某些情景触动；（2）产生悲伤情感。①老去风光不属身，黄金莫惜买青春意思是当你老去的时候，虚名不属于你自己，这里青春指的是时间，做些有意义的事情，没有悲伤的情感，排除；②游丝一断浑无力，莫向东风怨别离。此诗把放风筝的人和放风筝的季节，以及放风筝时出现断线的情况写得惟妙惟肖，耐人寻味。此诗是探春命运的写照，引发了悲伤的情感，符合；③葛岭花开二月天，游人来往说神仙。葛岭的花都在二月开放（作者闲来无事，在湖滨郊游踏青），一路上游人络绎不绝，都说想做神仙。没涉及到悲伤的情感，不符合；④伤心桥下春波绿，曾是惊鸿照影来。那座令人伤心的桥下，春水依然碧绿，当年这里我见到她美丽的侧影惊鸿一现，桥这个情景触动了作者悲伤的情感；⑤杨柳共春旗一色，落花与芝盖同飞。是描写景色的，没有触动情感，不符合；⑥“笑渐不闻声渐悄，多情却被无情恼。”也许是行人伫立良久，墙内佳人已经回到房间；也许是佳人玩乐依旧，而行人已渐渐走远。总之，佳人的笑声渐渐听

不到了，四周显得静悄悄。但是行人的心却怎么也平静不下来。被触动的感觉的烦恼，并不是悲伤，所以不符合；⑦这临行之际“劝君更尽一杯酒”，就象是浸透了诗人全部丰富深挚情谊的一杯浓郁的感情琼浆。这里面，不仅有依依惜别的情谊，而且包含着对远行者处境、心情的深情体贴，包含着前路珍重的殷勤祝愿。对于送行者来说，劝对方“更尽一杯酒”，不只是让朋友多带走自己的一分情谊，而且有意无意地延宕分手的时间，好让对方再多留一刻。本身就是描写情感的，不是悲伤的情感，不符合；⑧最是人间留不住，朱颜辞镜花辞树。人逐渐老去，照镜子的时候已找不到年轻时候的“朱颜”（指脸庞）；花谢了，纷纷从树枝上掉落下来，这些（现象）才最最是人间所不可挽回的自然规律的表现。这句话充分表达了作者对于岁月蹉跎催人老的感慨和无奈之情。受到情景触动，产生了悲伤情感，符合。故符合定义的有②④⑧，有3个符合的，因此本题选择D选项。

80. 【解析】A。本题定义的关键词：（1）政治预言；（2）本身不科学；（3）受现实条件局限；（4）常被使用。A选项“大楚兴，陈胜王”是对政治的预言，本身是不科学的，并且受到当时想要起义的影响，必须用这种预言造势，符合定义，故选择；B选项不属于预言，是大臣对汉武帝功绩的解释，不符合定义，排除；C不是政治预言，是为了扰乱民心，也不是受当时条件局限，不符合定义，排除；D选项不是政治预言，不符合定义，排除。因此本题选择A选项。

81. 【解析】C。这是一道多定义判断，题目要求辨析“体积流量”。关于“体积流量”的要素包括1、单位时间内；2、通过特定表面；3、流体的体积。选项A说的是亚马逊河每年注入大西洋的水流体积，强调的是整条河的水流量，不符合通过特定表面这一要求，排除；选项B中的60-90千米不是一个体积的概念，排除；选项C选项“每秒”符合“单位时间内”、“7500立方米”符合“流体的体积”，“汹涌越过”这一词体现出赞比西河水通过维多利亚大瀑布这一“特定表面”，符合定义；选项D中的蓄水量不是通过特定表面，排除。故此题答案为C选项。

82. 【解析】C。本题定义的关键词：（1）挖掘服务对象的潜在资源；（2）服务提供者和服务对象共同提高管理；（3）实现双赢的策略。A选项只是学校获得了好处，而学生家长付出了劳动，没有实现双赢，排除；B选项老张得到了好处，但是保姆被辞退了，失去了工作，不是双赢，排除；C选项超市挖掘顾客的潜在资源，带小板凳，顾客感觉很贴心，超市业绩提升，获得好处，是双赢的局面，符合定义，故选择；D选项超市为了树立了正面形象，但是到底有没有树立起来，结果不知道，所以判断不了是否双赢，和B相比，并不明显，不符合定义，排除。故本题选择C选项。

83. 【解析】C。该定义有两个要素，1、两个“本质不同”而“表面相似”的事物。2、“机械”地进行比较，“机械”二字并没有明确说明其含义，可以理解为强行地不合理地进行比较。四个选项涉及一些典故，考生需对这些典故有一定的了解才能做对。选项A，晋惠帝执政时期，有一年发生饥荒，百姓没有粮食吃，许多百姓因此活活饿死。消息报到了皇宫中，晋惠帝坐在高高的皇座上听完了大臣的奏报后，大为不解。“善良”的晋惠帝便问大臣：“百姓无粟米充饥，何不食肉糜？”（百姓肚子饿没米饭吃，为什么不去吃肉粥呢？）。米和肉粥看起来都是食物，但是在百姓闹饥荒的时候有本质的不同，肉粥属于较为奢侈的食物，米属于用于活命的食物。在这个情况之下，该皇帝进行的比较就非常不合理。符合定义。选项B，出自唐朝诗人韦庄的《台城》，字面意思是说，无情的杨柳像烟一样笼罩在河堤上，烟和杨柳表面看都有笼罩的特点，但本质完全不同。虽然从文学角度，这样的比较很有意境，但是这一比较本身是不合理的，符合定义。D，这句话就是“东施效颦”的典故，字面意思是说“西施经常心口疼痛，皱着眉头从街上走过，同村一个丑妇人看见西施的样子，觉得很美，便仿效着，皱眉蹙额，走到街上。”东施和西施表面都是皱眉头，但本质美丑差异很大，强行进行模仿就显得很不合理，符合定义。C选项是“愚公移山”的典故，这一故事看似是进行比较，其实是因果关系，因为愚公的子子孙孙无穷无尽，所以不管山再高，也能移平，其逻辑是合理的，所以不符合定义。故此题答案为C选项。

84. 【解析】D。定义中的关键信息为“政策设计初衷与实际执行效果事与愿违”、“导致现状恶化”。选项A，禁酒令的颁发初衷是禁酒，但是实际效果却是导致酒的销量不跌反升，而且引发了新的犯罪问题，符合定义；选项B，宋神宗的命令初衷是整肃吏治、严明司法审判，实际效果却是导致新旧官员相互攻讦，符合定义；选项C，提供优裕的物质条件的初衷本来是更有利于孩子成长，但实际效果却是让孩子养成了好逸恶劳的恶习，符合定义；选项D，老师有意对害羞学生提问的初衷是帮助学生克服学生紧张的问题，至于实际效果是什么，选项并没有提及，不符合定义。故本题答案为D选项。

85. 【解析】A。首先分析题干，要件（1）是利用的工具为光学装置和非接触的传感器，要件（2）为装置与传感器自动接收和处理，要件（3）是处理的是真实物体的图像。A项中摄像头发现灰尘多，并对该信息进行处理于反馈，向主人发出了红色警报，符合定义要件；B项中车载智能设备不属于光学装置，不符合要件（1），错误；C项中新型眼镜捕捉到的是蝙蝠发出的超声波，不属于图像，不符合要件（3），错误；D项中机器人仅仅是进行了拍摄和传输，但没有对图像进行判断和处理，不符合要件（2），排除；因此答案选择A选项。

86. 【解析】D。本题考查词义关系中的近义词关系。A选项三心二意含义为1.谓意志不坚定，犹豫不决；2.又想这样又想那样，犹豫不定。常指不安心，不专一，其近义词为见异思迁、朝三暮四、心不在焉，其与粗心构不成近义词；B选项身手矫捷形容人的动作灵活与敏捷，强调速度，与题干逻辑不同。C选项嗤之以鼻其意为：用鼻子轻蔑地吭气，表示瞧不起，近义词为轻蔑，其与厌恶够不成近义词。D选项举世无双含义指的是世界上再没有第二个这样的人或物。形容极其罕见稀有，其与独特构成近义词。因此该题只有D选项与题干逻辑最为贴近。

87. 【解析】A。本题考查逻辑关系中的对应关系，词典是对词语进行查询的工具，A选项中地图是对地点进行查询的工具；B选项中盲文与阅读属于动宾关系；C选项中电影与台词或然关系，电影可能需要台词；D选项电脑是玩游戏的一种工具，因此该题只有A选项与题干逻辑最为贴近。

88. 【解析】B。本题考察逻辑关系中的必要条件。交通是旅行的必要条件，A选项工作和生活是反对关系，不是必要条件，故不符合。B选项食物是吃饭的必要条件，符合。C选项休息不是睡觉的必要条件，睡觉是休息的一种方式，故不符合。D选项康复不是病愈的必要条件，两者是近义词，不符合。故B选项正确，选择B。

89. 【解析】B。本题考查集合关系中的包含关系，女童属于儿童，儿童属于未成年。A选项中房屋与桥梁为并列关系，房屋与桥梁都属于建筑；B选项中狗崽属于小狗，小狗属于犬，属于包含关系；C选项中佐料与调料属于并列关系，酱油属于调料；D选项中椰子油与菜籽油属于并列关系，其都属于植物油。因此该题B选项与题干逻辑最为贴近。

90. 【解析】D。本题考查逻辑关系。机密需要保密，是对应关系，保密机密从而可以获得安全。A选项肥胖需要健身，通过健身可以获得健美，与成长不对应。B选项无知需要学习，通过学习可以获得知识，与追赶不对应。C选项乐观和笑话之间不存在相同的逻辑关系。D选项落后需要努力，通过努力可以获得进步。故D选项正确，选择D。

91. 【解析】C。本题考查并列关系与包含关系，光盘与硬盘属于并列关系其用于存储的工具其与储存属于对应关系。A选项中绳索与衣架配套使用其可以用于晾晒，绳索与衣架功能不同；B选项中钢叉吃饭的工具、锅铲做饭的工具；C选项中签字笔与毛笔属于并列关系其用于写字其与书写属于对应关系；D选项中泳圈的功能为了安全，泳衣的功能用于穿着，其功能不同，其都属于游泳的用具。因此该题C选项与题干逻辑最为贴近。

92. 【解析】B。本题考查集合关系中的包含关系，猪肉由猪肉组成，猪肉由脂肪组成，逐层具体。A选项遥控器是电视机组成部分，电视剧可以产生辐射不属于组成关系；B选项树木由树叶组成，树叶由叶绿素组成，逐层具体；C选项蜂蜜是蜂蜜的产物，糖分是蜂蜜的组成关系；D选项花蕊是花朵的组成部分，花香是花朵的产物。因此该题B选项与题干逻辑最为贴近。

93. 【解析】B。本题考查身份角色的对应关系，爸爸与叔父是兄弟关系。A选项中哥哥与哥哥的妻子可以

称为夫妻，婶婶是叔叔的妻子；B 选项中妈妈与嫂子为婆媳关系；C 选项中姨妈为母亲的姐妹，伯伯为父亲的兄长，其非兄妹关系；D 选项中奶奶和姑姑是母女关系，排除，因此该题 B 选项与题干逻辑最为贴近。

94. 【解析】B。本题考查对应关系与属性关系，报纸是新闻传播的载体，同时新闻具有时效性。A 选项饭店加工食物的地点，食物具有口感的特性；B 选项电视是广告传播的载体，同时广告具有时效性；C 选项车站是汽车停靠的地点，速度是衡量汽车运动时的快慢情况，速度并非汽车的属性；D 选项展会是照片展览的地点，像素是衡量照片清晰的指标，像素并非照片的属性，因此该题 B 选项与题干逻辑最为贴近。

95. 【解析】B。本题考察逻辑关系。热是火的内在属性。A 选项黄是金的外在颜色，不是金的内在属性，故不符合。B 选项润是水的内在属性。C 选项土气不是土的内在属性之一，故不符合。D 选项木讷不是木的内在属性。故 B 选项正确，选择 B。

96. 【解析】C。本题属于削弱论证，论点为：以活性乳酸菌为卖点的酸奶对肠道健康没什么益处。论据为以活性乳酸菌为卖点的酸奶其实很难补充乳酸菌。

A 选项，酸奶中的乳酸、钙及蛋白质得到很好保留，但对肠道健康是否有益处并没有体现，所以不能反驳。

B 选项，酸奶中的乳酸菌被杀死，说明确实无法补充乳酸菌，因此加强了题干的论据，不能反驳。

C 选项，添加乳酸菌的酸奶由于蛋白质更容易吸收，减轻了肠胃消化的负担，因此对确实因为乳酸菌的添加而对肠道健康有益处，因此反驳了题干的观点。

D 选项，酸奶的使用和血糖之间的关系与论点无关，首先 D 选项中的酸奶是不是含有乳酸菌没有说明，而且血糖引起的症状与肠道健康之间是否有关系也不确定，因此不能反驳。

因此正确答案为 C 选项。

97. 【解析】C。本题属于削弱论证，论点为“在美国足球一直被视为边缘运动”，论据为“美国被一些球迷称为足球荒漠”。其中边缘运动和足球荒漠都说明了美国参与足球运动的人数是少的。A 选项，美国足球队取得了比较好的成绩，但好成绩是无法显示参与运动的人群基数大小，排除；B 选项，美国联赛水平高，联赛中的运动员并非都是美国人，而联赛水平高低也无法代表一国足球水平以及该国足球人口，排除；C 选项，美国 12-24 岁年轻人的第二选择就是足球，而且青少年足球人口数量世界第一，说明美国参与足球运动的人口较多，对题干观点进行了削弱，正确；D 选项，美国喜欢足球的人比较纯粹，但是有多少人喜欢足球，并没有说明，排除。

因此，此题的正确答案是 C 选项。

98. 【解析】B。本题属于削弱论证，论点为：国外学者否定夏朝的存在。论据为：没有遗迹、缺乏相应年代的文字记载。A 选项，是甲骨文的出现证实了商朝的存在，而夏朝没有相应的遗迹和文字，因此不能证明，所以 A 选项起到加强的作用，因此不能予以反驳。B 选项，国外研究历史往往以石头为记录载体，因此遗迹及记载易于保留，而中国是用木头为记录载体，很难保存，因此不能说明不存在夏朝的遗迹和相应年代的记载，只是很难找到而已，因此将没有发现遗迹、缺乏相应年代文字记载与夏朝是否存在之间的对应关系破坏掉，否定了题干的论证。C 选项，有夏朝的记载和传说反驳力度太弱，杞国后人被认为是夏人后裔，但是否真的是夏人后裔仍没有相应的遗迹和文字记载佐证，《史记》虽有记载，但也是后人的记录，不是夏朝时代的文字记载。D 选项，该团队找到了石头建筑，结合传说认定了其有史书记载的某文明，与题干论证无关，题干讨论的是没有遗迹和记载的情况，而 D 选项是有遗迹和记载的情况。

因此正确答案为 B 选项。

99. 【解析】C。本题属于加强论证，论点为“唐宁街没有任何理由让这位捕鼠官下课”，论据为“权利义务不对等”

A 选项，拉里任捕鼠官后，带来了很好的社会示范作用，与拉里本身的义务不相关，也并没有提到拉里的权利，无法体现权利义务的不对等，因此无法加强论点；

B 选项，拉里不善捕鼠以及没有经过仔细考查，和它作为捕鼠官的权利义务无关，属于无关选项，不能加强论点；

C 选项，拉里的义务是捕鼠，而权利应是捕鼠所获得的报酬，C 选项说明拉里捕鼠的义务并没有换来相应的权利，即唐宁街应为拉里发放薪酬，然后事实是只有工作人员为拉里购买口粮，所以权利义务不对等，加强了观点；

D 选项，拉里被安排额外的接待任务，但不能成为不尽自己捕鼠义务的理由，因此体现不了权利与义务不对等，不能加强论点。

因此，此题的正确答案是 C 选项。

100. 【解析】C。翻译题干不出席→要么不被邀请，要么没时间。

A 选项逻辑表达式为出席→邀请，是对题干逻辑表达式前件的否定，否定前件不能得到必然结论，因此是否被邀请不能确定；

B 选项有时间且被邀请否定了题干逻辑表达式的后件，否后必否前，因此应得到一定会参加宴会的结论；

C 选项没有被邀请是肯定了题干逻辑表达式的后件，肯定后件不能得到必然结论，因此是否出席不确定，C 符合推理原则。

D 选项被邀请，在有时间的前提下，是否定了题干逻辑表达式的后件，否后必否前，因此应得到一定会参加宴会的结论。

因此正确答案为 C 选项。

101. 【解析】A。本题属于加强论证，论点为“各国的地理课本将会被改写”，论据为“发现了一块名为西兰洲的新大陆，它符合大洲认定标准的全部要求，是世界第八大洲”。

A 选项，将“大陆”、“大洲”等相关知识的改变与各国地理课本的改写间建立联系，属于搭桥的加强方式，正确；

B 选项，说明课本发行前不会改变，将来是否改变，并不确定，属于无关选项，排除；

C 选项，各国课本现在没有相关内容，但发现新变化后是否会改变课本，并不确定，属于无关选项，排除；

D 选项，各国课本本身有相关内容，但内容是什么、出现新知识后怎么办，并不确定，属于无关选项，排除。

因此，此题的正确答案是 A 选项。

102. 【解析】C。本题属于加强论证，论点为“国有企业往往成为政府干预和调控经济的手段”，论据为“国有企业与政府具有密切的产权关系，其控制权主要掌握在政府手中”。

A 选项，说明钢铁、水泥和电解铝等过剩行业的所有权归属问题，与国企与政府关系无关，排除；

B 选项，大型民营企业也享受到了信贷优惠，与论点无关，排除；

C 选项，国企的决策收到当地政府影响，与题干意思一致，正确；

D 选项，部分大中型国企作为“重点企业”享受优惠，但这种优惠政策是否影响到了企业的投资决策，并不确定，排除。

因此，此题的正确答案是 C 选项。

103. 【解析】D。本题属于加强论证，论点为：意象是中国古代文艺理论固有的概念和词语，并不是外来的东西。

A 选项，英美意象派的意象和中国的意象含义不相同，不能证明意象就是中国古代文艺理论的固有概念，不能加强观点。

B 选项，英美意象派诗人受到中国古代诗歌的影响，但中国古代诗歌是否有意象这个概念无法得知，因此不能加强观点。

C 选项，我国诗歌早于英美诗歌，我国传说是英美意象派诗人的创作灵感来源都不能说明意象是我国文艺理论固有的概念和词语，无关选项，不能加强观点。

D 选项，意象在南朝的著作中就有明确的提及，远远早于英美意象派的出现时间，而意象的概念中也含有接近艺术形象的概念，因此可证明意象确为中国古代文艺理论固有的概念和词语，并不是外来的东西，可以加强观点。

因此正确答案为 D 选项。

104. 【解析】D。本题属于削弱论证，论点为：公众的共同兴趣爱好消逝。论据为现代社会文化产业等的发展，使得公众因选择的多样性而大量分流。

A 选项，网络带来了人与人之间的互动模式，是在加强题干的论证，确实由于网络的发展，改变了人际之间的互动。因此不能反驳。

B 选项，日常交往最多的人可能不在身边也是网络等的发展带来的人际交往形式的改变，属于加强题干的论证，不能反驳。

C 选项，现代技术使人际关系不再以地域为基础，是对题干中网络和传媒发展引起的人际交往改变的加强，不能反驳。

D 选项，通过搭建联络平台组织活动来培养兴趣爱好，通过补充反向论据说明还有其他的方法使得人们培养起共同兴趣爱好，因此不会使得人们的共同兴趣爱好消逝，对文中的论证起到反驳的作用。

因此正确答案为 D 选项。

105. 【解析】D。翻译题干：① 填报法律→不填管理且填报会计；② 填报金融或填报经济→不填审计；③ 不填经济→不填会计；④ 填报法律。

由填报法律，结合①可以得到：不填管理，但是填报会计

由填报会计，结合③可以得到：填报经济

由填报经济，可得填报金融或填报经济成立，据此，结合②可以得到：不填审计。

因此，此题正确答案为 D 选项。

106. 【解析】D。根据文段中数据可知，2016 年比上年下降 24.4%，降幅收窄 1.6 个百分点， $r_1 = -24.4\%$ ， $r_2 = -26\%$ ， $R = r_1 + r_2 + r_1 \times r_2 = -24.4\% - 26\% + 24.4\% \times 26\% \approx -44\%$ 。东北地区 2014 年民间固定资产投资=现期 / (1+R) = 21608 / (1-44%) ≈ 38586 亿元。因此，本题选 D。

107. 【解析】A。根据文段数据可知，2016 年民间固定资产投资占全国固定资产投资的比重为 61.2%，比上年降低 3 个百分点，故 2015 年为 61.2%+3%=64.2%。因此，本题选 A。

108. 【解析】D。根据表格数据可知，绝对量最大的行业是公共设施管理业 13441 亿元，最小的是铁路运输业 212 亿元，分别计算其增长量，公共设施管理增长量=13441x5.8%/(1+5.8%) ≈ 737 亿元，铁路运输为 212x[-29.7%/(1-29.7%)] ≈ -90 亿元，增长额之差约为=737-(-90)=827 亿元。因此，本题选 D。

109. 【解析】B。根据表格数据可知，投资较去年变幅最大的是黑色金属矿采选业-35.4%。因此，本题选 B。

110. 【解析】C。A 选项，第三产业只知道年增长 2%，增速与 1-11 月持平，无法推出 2016 年度月均增速最为平稳，A 选项错误。

B 选项，工业民间固定资产投资为 180970 亿元，第二产业民间固定资产投资=365219-15039-167673=182507 亿元，工业民间固定资产投资占第二产业民间固定资产投资的比重=180970/182507=99.16%，B 选项错误。

C 选项，东部地区民间固定资产投资 164674 亿元，是四个地区中最高的，是民间固定资产投资的主力，因此，本题选 C。

D 选项，东部地区民间固定资产投资最高为 164674 亿元，东北地区最低为 21608 亿元，地区间投资水平差异明显，D 选项错误。

111. 【解析】C。女性养宠物者占 58.1%，则男性养宠物者占比为 $1-58.1\%=41.9\%$ 。选择 C。

112. 【解析】D。对宠物花费的人中，100 元以内的占比为 8.9%，101-500 元的为 49.4%，501-1000 元的为 25%，1000 元以上的为 16.4%，所以没有花费的占比为 $100\%-8.9\%-49.4\%-25\%-16.4\%=0.3\%$ 。 $106800.3\%=32.04$ 。选择 D。

113. 【解析】D。选择综合电商平台的被访者占比为 74%，对购物类 O2O 服务有选择意向的不足 4.0%， $74:4=18.5:1$ ，因为对购物类 O2O 服务有选择意向的不足 4.0%，所以比值应该大于 18.5:1。选择 D。

114. 【解析】D。因为购买药品、保健品、日用品、玩具、服饰五项的人数均接近 60%，而题干中间的是在这五项花销的总人次为多少，所以计算方法为： $5 \times 60\% \times 10680=32040$ 。选择 D。

115. 【解析】A。A 选项，由“99%的宠物处于自主训练或放任生长的状态”无法得出“只有 1%的宠物接受过训练”，所以 A 的判断错误。B 选项，由“将宠物定义为‘孩子’‘亲人’‘朋友’‘和宠物’的分别为 54.5%、33.4%、7.7%和 3.2%”可以得出有 95.6%的宠物主人对宠物的定义超越了宠物本身，所以 B 正确。C 选项，月均消费在 101-1000 元的占比为 $49.4\%+25\%=74.4\%$ ，所以 C 正确。D 选项，根据材料“目前宠物主人对购物类 O2O 服务有选择意向的不足 4.0%”可知购物类 O2O 服务的市场还有待培育，所以 D 正确。选择 A。

116. 【解析】C。冰雪旅游综合得分最高的城市为哈尔滨，其四项指标得分几乎均为最高的，因此，本题选 C。

117. 【解析】A。延庆= $87.5-77.5=10$ ，哈尔滨= $97.3-91.5=5.8$ ，伊春= $89.1-80.2=8.9$ ，长春= $93.7-89.9=3.8$ ，游客期待指数和美誉度相差最大的是延庆，因此，本题选 A。

118. 【解析】B。各营销事件美誉度平均得= $\frac{89+87+88+91+88+90+90+89+88+86}{10}=88.6$ ，因此，本题选 B。

119. 【解析】B。观察整张表格，哈尔滨国际冰雪节必然位于前三，可排除 C 选项，内蒙古冰雪那达慕三项数值都未上 90，可排除 D 选项，观察 AB 选项，本题重点在于比较黑龙江大型冰雪旅游直播 show 和黑龙江全民冰雪活动日，黑龙江大型冰雪旅游直播 show= $82 \times 20\%+88 \times 40\%+91 \times 40\%=88$ ，黑龙江全民冰雪活动日= $91 \times 20\%+87 \times 40\%+88 \times 40\%=88.2$ ，黑龙江全民冰雪活动日更高，因此，本题选 B。

120. 【解析】D。A 选项，游客期待指数与传播影响力并非均为正相关，如张家口，A 选项错误。

B 选项，美誉度最高的 4 个城市并非核心竞争力也位列前四，如呼伦贝尔，B 选项错误。

C 选项，得分最高的为黑龙江国际冰雪节 90.2，排名第四的为黑龙江大型冰雪旅游直播 show88，约高 2.5%，C 选项错误。D 项当选。

4 2017年青海申论真题卷

一、注意事项

1. 本题本由给定资料与作答要求两部分组成。考试时间为150分钟。满分100分。
2. 请在题本、答题卡指定位置上用黑色字迹的钢笔或签字笔填写自己的姓名和准考证号，并用2B铅笔在准考证号对应的数字上填涂。
3. 请用黑色字迹的钢笔或签字笔在答题卡上指定的区域内作答，超出答题区域的作答无效!
4. 待监考人员宣布考试开始后，你才可以开始答题。
5. 所有题目一律使用现代汉语作答，未按要求作答的，不得分。
6. 监考人员宣布考试结束时，考生应立即停止作答，将题本、答题卡和草稿纸都翻过来留在桌上，待监考人员确认数量无误、允许离开后，方可离开。

严禁折叠答题卡!

二、给定资料

材料1:

对于经历了物质极度匮乏时期的人来说，不管是酯香浓郁的老酱油，还是质地厚重的雪花膏，各式各样的“中华老字号”都超越了本身功能性的意义，成为一个时代最温情的记忆。

新中国成立初期，我国大约拥有“中华老字号”16000家；1991年原国内贸易部的老牌企业在全行业的认定中，有1600余家老牌企业被授牌；但到了2006年商务部重新认定时，第一批中华老字号的数量只剩434家。

由于以前保护意识不强，在城市市政建设中，部分老字号的原址被拆除，只能搬迁它地或仅能保留部分原址，经营空间不断萎缩。而对于老字号来说，这无疑是个大问题——老字号首先得还是那个老店啊！现在这年代不差好的商品、好的服务，经常光顾老店的顾客多是因为那份感情，在熟悉的地方逛一逛、坐一坐，要的是那份感觉。一旦搬迁，部分老字号就可能失去了原来空间中提供给自己生存发展必需的养分，从此一蹶不振。

同时，还有相当一部分的老字号因为遭受知识产权侵权和恶性商业竞争，逐渐退到了时代和市场的边缘，而经营良好的老字号更是深受其害。

“地价租金太贵，经营方式跟不上，还有不少其他历史包袱。我们是国企，启动改制之后老职工安置问题等等，都使得我们负担不起，无法迈开步子前进。要不就是我们真的太老了，老到思路打不开，脚步跟不上。我们不缺勤奋苦干，每天起早贪黑，两头见星星，可还是只能勉强保本。产品更新慢，老顾客留不住，年轻人不愿来。”一位老字号国企负责人无奈地表示，“我们也想过要改，可看到前段时间另外一个老字号就因为改制搞到管理权都没办法集中，没办法决策如何发展了，我们就怕了。这样改还不如老老实实守住自留地。”

随着保护老字号呼声的增多，各地政府也有所行动。在北京、上海、天津和江浙这些老字号聚集的地方，地方政府对老字号的补贴较多，也更加注重对传统老工艺的保护，还曾举办电子商务学习培训并组织老字号企业“走出去”，出境办展宣传。“老字号、老工艺是一个时代、一个国家的珍贵财富，不能因为我们的懈怠而消失。”一位工作人员说。

2017年1月，商务部、发改委等16个部门联合印发了《关于促进老字号改革创新发展的指导意见》，这对创新动力不足、业绩欠佳的部分老字号企业来说是一个重大利好。

在2016年，10余家老字号公司陆续登陆股市新三板。推进老字号核心优质资产证券化，支持符合条件的老字号上市首发股票或到全国中小企业股份转让系统挂牌，成为老字号利用多层次资本市场做大做强契机。

“保护归保护，但关键还是要看自己。其实，老字号与普通企业一样，优胜劣汰。”一位企业家如是说。

扬州市某著名日化用品厂是最早在政府牵头下，与网络电商平台合作，发展官方旗舰店的老字号企业之一。面对自身电视传媒广告营销能力偏弱的实际，厂家充分利用电商平台巨大的客户流量，用细腻的文字、复古精

致的网页装修，不仅唤起了老顾客对自己的记忆，也增加了年轻人对“祖母级”国货化妆品的了解和信任。简而不陋的包装，朴实温和的效果，亲民实惠的价格，带动了系列产品的热销，不仅使这家经历百年风雨的老字号重新焕发活力，更掀起了一股“国货热”。

而在某龙头饮料公司董事长看来，抓住机遇、求新求变将会带来更好的发展。确实，老字号不缺情怀，但不能一味消费情怀。在人们眼中，老字号是“品质”“怀旧”“工匠精神”等的代名词。在特定年代，老字号创造的商业辉煌，为发展工业、振兴经济、传承传统优秀文化、丰富人们物质精神生活、撑起民族复兴希望立下了汗马功劳。这些都是值得我们骄傲并永远铭记的。但再老的字号，也不是金字招牌，不能躺在历史的功劳簿上高枕无忧地睡大觉。身处这样一个“互联网+”时代，利用好它，你可以足不出户，不费周折地闻达于天下；脱离这个时代，哪怕就是皇帝的女儿也愁嫁。

材料 2:

某著名老饭店在 2016 年推出了全新菜单，减少了固定菜品，增加了门店自选菜品、创新菜品以及应季养生菜。新的菜单采用了二维码推介，顾客通过手机扫描，就可以了解到菜品的相关典故、口味等。这样的菜单，既新奇又复古。

当年，某药品老字号推出了均价高达 20 多元的高端中草药牙膏，引得业界一片哗然。要知道哪怕是外国牙膏的均价也不超过 10 元一支，而你一个刚刚踏进门槛的中草药公司，哪来这么足的底气？而事实证明了这家老字号的英明：它以中草药为卖点的牙膏在推出不到两年的时间就实现营销收入逾 4 亿元。如今，牙膏已经比公司的传统产品更加流行。其实在推出牙膏前，公司的产品已经成熟，产品的利润空间变得十分有限，亟须要找到新的利润增长点。人们对公司中药产品品质的信赖和对口腔养护越来越高的要求更坚定了公司开辟新市场的决心。把握好产品概念，深入挖掘品牌价值，延伸产业链，通过一款产品，成功地扩大了品牌文化内涵，激活自身智慧发展因子。

近日，一则“百年中药老字号旗下的草药咖啡馆在杭州开业”的新闻吸引了人们的注意。中药店卖咖啡？这不是包子店卖披萨、拿美声演小品吗？跨界混搭得这么狠，恐怕又是为了博人眼球、怒刷存在感的营销炒作吧？

然而事实并非如此。草药咖啡馆是用咖啡机萃取中草药，卖的是有 20 种汉方草药的饮品，每一款饮品都由中医团队专门研发，有的还采用了中药保密配方。这样的单品一经推出，便引起轰动效应，让广大消费者慕者前来，一品为快。而这其中，不乏一些已将“老字号”视为“老古董”的“90 后”，甚至“95 后”。

不得不承认，一些老字号跟不上步伐，渐渐掉了队。要如何既留住老一代，又赢得年轻人？传承固然重要，但如果墨守成规、固步自封，是走不出日薄西山的颓势的。

老字号品牌资产累积很深，要长久发展，既要心怀过去，也要活在当下，还要面向未来。

材料 3:

在 2016 年，国内手机市场可谓是血雨腥风、凶险莫测。而有一个公司却能从制造复读机、音乐播放器的小厂，变成手机行业的最势不可挡的新贵，它靠的是什么呢？

答案是出色的品质、美观大方的外形和简洁稳定的系统。虽然说手机是快速消费品，但谁不想手机能用长一点，且运行流畅呢？以品质为信念，经典而又永不过时。

公司推出的手机皮实耐用，还颇具颜值，多次赢得年度颜值担当、年度最薄、年度最佳拍照手机等称号。这一切的背后，是一个公司对创新的执着追求和辛勤付出。勤恳创新才有生命力，作为科技公司，这一点显得更加重要。始终用品质说话，用品质给消费者购买的欲望与冲动。

公司会定期为员工进行综合技能、职业道德、敬业精神等相关方面的培训；而在工资福利方面，也是住房福利、年底奖金、业绩分红，一样不缺。让员工有公司主人翁意识，这是最朴素本真的企业文化理念。

广告，不仅要金钱实力，更需智慧经营。于是乎，电视台、商场、地铁口……分布广泛，真正做到了营销无死角。广告谁都会打，但怎样才能打出好的效果？这不是简单依靠酷炫的特效和当红的明星就能做到的。不断调研考量，把握准消费者的心理，选择好的电视台、收视率高的节目，想出好的创意，配上朗朗上口的广告词，效果立竿见影。让别人不能忘记你，这是宣传的最高境界。

公司的成功，可以说是既原始又创新，既笨拙又聪明，不急不躁，遇到困难，不执拗，不退缩，认定的事情，坚持去做，直到成功。而近年来靠硬件配置的堆砌似乎让很多手机厂商迷失了方向，不假思索地堆砌硬件配置制造卖点的手法已经显得有些简单粗暴，而且似乎难以长久维持。

成功没有捷径，要付出勤劳的汗水，还要付出智慧和心血。做产品和做人一样，没有谁随随便便就能成功。

材料 4:

前不久，一位网友打开本县某局官网吃了一惊：网站首页赫然滚动播放着一行字幕——“今天心情非常的不好！”经曝光后，该网站终于在“休眠”大半年后发布一条公告，称网站正在建设中，现处于试运行阶段。

还有更让人哭笑不得的：举报本地河流被工厂有毒废弃物污染的问题，官网回应“没毒，鱼虾都活着”；而另一位网友的咨询更是得到了“请把我局第一次回复内容读三遍，若还不理解，最好屈尊到户籍窗口咨询”这样的“神回复”。

其实经营好官方网站、官方微博，对公共事务管理服务有着不可估量的作用。尤其是在新媒体时代，利用好新媒体，能低成本地加强和群众的互动及官方宣传，抢占舆论制高点，看到最鲜活的民意，延伸管理触角，扫除公共服务的死角，冲破时间、空间等限制，改善自身形象，树立新的管理发展理念。

然而，部分地区由于没有明确的考核任务，少数机关单位思想观念陈旧、行动迟缓，甚至把网站、政务微博等当成负担。建立网站、开通微博就只是出于“别人有的我也要有”的攀比心理，并没有明确的建设目标和计划，也缺少经营的动力。部分网站、微博经过网络装修后，确实非常醒目，但做得好不好，关键还是看“内涵”，“颜值”并不能压倒一切。数据显示，在 2016 年一项随机抽查的 746 个各级政府网站中，仍有 112 个网站不合格，其中还有“沉睡”5 年以上的“僵尸”网站。

经过比较不难发现：有的网站各个栏目一应俱全，但位于页面正中并且时常更新的却是政务信息宣传栏，而直接与老百姓相关的问答栏就只能“偏安一隅”，互动回复也寥寥无几。如果有事怎么办？相信不少人的回答依然是“有事找百度”，而非官网官微。这其中固然有现在资讯发达、信息渠道丰富的原因，但不可忽视的是，部分地区部门宣传不到位，相关内容不实用。部分网站、微博公布的信息是一股脑地全盘奉上，没有分类、没有关键字、没有索引，显得杂乱无章，不够用心。而“一个衙门一个网站”浪费了网络资源的同时，也让老百姓的望洋兴叹，不知如何“下”网。

一些地区部门在面对突发事件时在官网和微博的表现依然滞后、笨拙，这更是让自己处于非常被动的舆论位置。在面对网友反映的问题说完“您好，我们会尽快为您处理”后再无下文，不回复，慢回复，或者“神”回复，种种不给力的表现，使得本该成为社情收集器的官网官微反而成为“舆情堰塞湖”。

信息化时代，能否运用好新媒体，可以看出一个机关是否具有自我完善的能力和执政为民的思想作风。把这当成勤政的一个细节来做，是切实降低行政成本、建立“友好型”政府、不折腾、不怠慢群众、实瑞自盈利的明智之举，而一些地方和部门懒得改变、懒得回应、懒得经营，折射出的是权力的傲慢和对民意的漠视。

当然，很多机关单位并不是不想经营好网站、微博，但不懂网络宣传，缺乏专职人员的现状束缚了他们的手脚。

某市在经历“神回复”被“群嘲”的惨痛教训后，痛定思痛，由市政府办公厅发布了对政府网站信息内容建设的意见，明确各部门网站对社会热点必须积极回应，重大事件要第一时间在网站发布信息，并及时发布后续动态进展。信息内容原则上每周至少更新一次，对于内容更新没有保障的栏目要及时归并或关闭。“我们多动手，群众少跑腿”，秉持这样的理念，网站分类分栏逐渐清晰，信息越来越详实实用，跟群众的良性互动也

越来越多，得到了很多群众的“点赞”。站在普通百姓的角度看，除了做事的水平能力，他们更看重的是政府办事的态度和诚意。只要拿出诚心，勤勤恳恳地做实事，哪怕不那么完美，群众也不会吝惜掌声和称赞。

材料 5:

勤能补拙似乎一直是至理名言，然而，一个著名咨询集团合伙人却不这样认为，他语出惊人：勤可致拙。我的很多同行失败就失败在太勤奋。因为太过勤奋，而没有时间和精力去思考。我总是想着懒，而不是懒得想。有时候这就是效率。毕竟，人生那么短，事情却这样多，不略过那些不打紧的事情，把好钢用在刀刃上，生活只会越忙越糟，越糟越忙，恶性循环。所以要养成一种好习惯，一种智慧，才能成为自己的主人。当然，这要注意区分躺在沙发上一动不动，抱怨沙发太硬的家伙和为了躺得更舒服而起身发明懒人沙发的人。

另一位网评家也表达了相同的看法：人勤于思考，才会分清事情主次轻重，珍惜自己的精力，做到低成本、高效益……总之，这样的人长于把握一切、不急不躁、有条不紊，善于从繁杂和忙乱中解脱自己，这是一种人生艺术。

有的人含着银匙长大，各方面都无比顺利，甚至可以用现在流行的一句话来形容——堪称人生赢家。而放弃大好前程和安逸生活，却选择了一条看上去无比折腾的人生道路，这不是自己找事做吗？从某种意义上来说，这确实是。然而，人生是越努力才会越幸运。每天给自己找一点事儿做，每天勤奋一点点，努力一点点，收获一点“小确幸”，终有一天会积累成人生的“大满足”。而天天不做事，最后可能会没事做，或者做不了、做不完。

不去思考必须思考的问题，不去做必须做的事情，如果这发生在我们身上，就是怯弱、狭隘和封闭，是最最消极的。我们的灵魂和心会被蚕食，我们的思想将被撕裂成碎片，而我们只能在其中跌跌撞撞，疲于拾掇缝补，苟且喘息。所以，我们会在碎片中生活，会在原地踏步中越来越忙碌。

别让脑袋停止思考。人和人，甚至人和动物在肉体上都没多大的区别，差的就是灵魂。若不思索，甚至没有追求，随遇而安，你就必须接受所有后果，那就是被其他人或自然支配。

我们付出了巨大的努力才看清楚我们所在的这颗蓝色星球的模样，才弄清楚我们怎样进化成人，才变得有一点点的能力和空闲去利用、去支配自然获得片刻的闲暇以实现我们心中小小的偷懒的欲念。但现在的时刻，我们的文化、我们的民族、我们的国家，需要我们忙碌起来，而不是一直在缅怀过去、一直在不经过大脑地轻松娱乐。毕竟，在人类文明的长河里，我们总是历尽艰辛，万分努力，才让一切看起来不那么费劲。

三、作答要求

(一) “给定资料 2”中提到，老字号“既要心怀过去，也要活在当下，还要面向未来”，请根据“给定资料 1~3”，谈谈你对这句话的理解。(20 分)

要求：全面、准确、简明、有条理。不超过 200 字。

(二) “给定资料 4”中谈到一些地方的官方网站、官方微博没有起到应有的作用。请据此指出这些地方的官方网站和官方微博存在哪些问题，应该如何改进？(30 分)

要求：针对性强、语言准确。不超过 300 字。

(三) 根据你对“给定资料 5”中划线部分“但现在的时刻，我们的文化，我们的民族、我们的国家，需要我们忙碌起来，而不是一直缅怀过去。”的理解，自选角度，自拟题目，写一篇文章。(50 分)

要求：结合给定资料，但不拘泥于给定资料，联系实际；观点正确，内容充实；结构完整，思路清晰，语言流畅；字数 1000 字左右。

温馨提示：**2018 年公考通网校重新起航****系统班+考前直播冲刺班+一对一申论批改班+面试通关课程
更多好课等你挑选！****【参考答案与解析】****(一) 【参考答案】**

1. 老字号需要传承和重视。它是一个时代、一个国家的珍贵财富，是“品质”“怀旧”“工匠精神”的代名词，曾创造出商业辉煌，品牌资产累积深。
2. 当前部分老字号由于历史包袱，恶性竞争、创新动力不足、业绩欠佳等面临生存空间萎缩。传统老工艺保护等亟需提升保护意识、加大地方政府补贴等。
3. 老字号要抓住机遇、求新求变、对创新执着追求，辛勤付出，找到新的利润增长点，激活自身智慧发展因子。

(二) 【参考答案】

一、存在问题：

1. 缺乏时效性：信息更新慢，对突发事件表现滞后，让政府处于被动的舆论位置。
2. 缺乏实用性：空有外在，缺乏内涵，网站信息没有分类、关键字、索引，杂乱无章，缺乏实用内容。
3. 缺乏互动性：对群众问题敷衍了事，与老百姓相关的问答栏“偏安一隅”，互动回复少。
4. 缺乏服务性：对网站的建设不力折射出的是权力的傲慢和对民意的漠视。

二、改进措施：

1. 倾听重视民意：充分利用新媒体，回应群众问题，彰显政府办事诚意。
2. 及时发布信息：对社会热点、重大事件积极回应，及时发布后续动态进展。
3. 完善考评机制：明确工作目标与计划，激发工作人员的经营动力。
4. 打造专业团队：聘请专职人员，有效宣传官微、官网。

(三) 【参考答案】**承前启后 开启复兴之路**

中华民族是古老的民族，有很厚重的文化遗产；中国作为一个大国，有着十分丰富的资源……越是在这样优越的国家，幸运的时代，人们越是容易懒惰、懈怠、堕落，也越是容易躺在前人的功劳簿上睡觉。为了文化存续、民族复兴、国家强盛，我们必须忙碌起来，把传统和现代有机结合，让历史和现实无缝对接，善于反思，积极行动，勇于创新，鼎故革新，开创未来。

开启复兴之路，要行动起来，首先要守护和发扬我们的传统文化，尤其是要走出一条新的文化产业化之路，让它们在新时代表现出新气象。以“中华老字号”为例，它们代表是不仅是质优价廉的商品，更是中华文化的某种符号。但是，新中国成立初期认定的 16000 家“中华老字号”，到了 2006 年重新认定时，只剩 434 家。究其原因，除了保护意识不强之外，更在于现代化的经营模式理念的缺失，广告营销能力偏弱。对于这样的被时代所遗忘的文化，政府补贴、扶持能救一时，但救不了一世。要善于把古老的文化遗产和先进的经营模式结合起来，扩大群众基础，增进新用户的了解和信任，才能走出一条新路。

开启复兴之路，不仅是要传承传统文化，更重要的是要发展经济，这需要企业积极创新，实现技术、产品、管理的全方位进步，创造更多价值。某些企业根据人们对中药的信赖，挖掘出中草药这一卖点，推出了中草药牙膏、草药咖啡等新产品，在狭小的利润空间里，找了新的增长点，占得市场先机。当然，我们也不能只啃

老本，不去开拓，那文明的长河如何川流不息？就现处的工业社会而言，技术文明是推动经济社会发展的重要力量。诸如当下的很多科技型企业，在坚持品质第一的匠人精神之外，更重要的是在产品上不断进行技术改进，从而赢得了用户的青睐。

要实现国家、民族的复兴，政府更是责无旁贷，必须要加强自身建设，与时俱进地推进管理理念、管理模式的革新，推进社会治理现代化进程。信息化时代，能否运用好新媒体，可以看出一个机关是否具有自我完善的能力和推进社会治理现代化的决心。然而，当下的情况却不容乐观。个别机关的官方网站、官方微博或是常年不更新，或是回复不用心，或是装修太花哨。这既有少数机专业人员不足的原因，更有为民服务缺少诚意和态度在作祟。复兴之路，不仅要秉承、贯穿我党为民服务的宗旨，也要跟上时代步伐，创新管理的方式。例如在新媒体时代，政府应抓住这个成本低、高效便捷的互动平台，抢占舆论制高点，延伸管理触角，扫除服务的死角，改善自身形象，推进治理能力和治理体系现代化建设。

我们是要行动，但是不能瞎行动，行动之前一定要认真思考，找准目标，选好方法，这样才能提高效率，优化资源。我们要做的是，边行动边思考边改进，很多方法甚至方向，是在行动当中摸索出来的。当然，脚踏实地，努力勤奋也很重要，把身体勤奋和大脑智慧结合起来，开创一个新时代。

朋友们，今天的闲暇自由，基于前人的努力创造，我们要感恩。每一代人都有自己的责任，我们要勇于承担属于我们特定的历史使命，这既是义务也是荣耀。让我们携手努力，开启中华民族复兴的全新之路。

5 2018年青海申论真题卷

一、注意事项

1. 本题本由给定资料与作答要求两部分组成。考试时间为150分钟。满分100分。
2. 请在题本、答题卡指定位置上用黑色字迹的钢笔或签字笔填写自己的姓名和准考证号，并用2B铅笔在准考证号对应的数字上填涂。
3. 请用黑色字迹的钢笔或签字笔在答题卡上指定的区域内作答，超出答题区域的作答无效!
4. 待监考人员宣布考试开始后，你才可以开始答题。
5. 所有题目一律使用现代汉语作答，未按要求作答的，不得分。
6. 监考人员宣布考试结束时，考生应立即停止作答，将题本、答题卡和草稿纸都翻过来留在桌上，待监考人员确认数量无误、允许离开后，方可离开。

严禁折叠答题卡!

二、给定资料

材料一

2016年开始，A省省立医院尝试建立了“移动医疗平台”。上线临床医技科室53个，医生500余名，连接西南多省的市县医院及基层社区卫生服务中心100余家。2016年底，位于丁南边陲的瑶族自治县人民医院骨科的张医生遇到一疑难病例。通过A省省立医院建立的“移动医疗平台”，张医生与省立医院医生鼓动，很快拿出会诊结论，确定了下一步治疗方案。

“移动医疗平台”让基层医院分享到优质的医疗资源，让基层患者分享到高水平的诊疗医术。通过它，让优质医疗资源上下贯通，提升基层医疗服务能力，一定程度上化解了民众“看病难、看病贵”的难题，提高了公众对医疗卫生服务的满意度。

在新技术不断出现的今天，提升公众对公共服务的满意度，既需要国家拿出顶层设计，也需要各行各业多一些改革探索，多一些奇妙创意，多一些以强势群体为中心的行动自觉。

目前，B市一家养老机构探索“老少融合”养老新模式。养老院里不光住老人，年轻人也能入住。不过，年轻人必须为老人提供多种形式的志愿服务，通过累积服务时间来兑换住宿权和抵扣房租。

这家养老机构坐落在一栋大楼里。一楼是医院，老人的居住区分布在高层的几个楼层，共有300个床位。而在老人的居室之间，第13层则是专门开辟出来供年轻人居住的公益房——“志愿者之家”。走进“志愿者之家”，首先看到的是公共活动区，区内干净整洁、设施齐全，配有桌球、跑步机、电视、沙发、冰箱等。该机构负责人表示，他们开设公益房的目的是为吸引年轻人参与养老事业，增强敬老、爱老、助老之风，同时也为年轻人解决房租太贵的现实问题。

年轻人怎样才能住进养老院的公益房呢？该负责人表示，首先要具备养老服务的热情，然后通过院方考核，最终达成入住协议。获得入住“志愿者之家”资格的志愿者需要填写《志愿者报名表》《志愿者承诺书》，承诺每周参与志愿服务不低于一定次数。志愿者住进养老院的公益房，是不是就意味着可以免费入住，不用负担房租了呢？答案并非如此。年轻人要想抵扣房租，就要付出劳动。据介绍，目前租金抵扣的方式是：志愿者每周参与一定次数的服务活动且完成服务内容，即可获得具有租金抵扣资格的印花，凭印花抵扣房租，印花的多少决定抵扣房租的多少。

材料二

给用户带来极大便利的同时，也带来了大量沉淀资金的使用争议，增加了洗钱、套现、赌博、欺诈等非法活动的风险。一位业内人士说，只有在企业资质上设闸，才能有效杜绝这些不良现象。是否给第三方支付企业一个名分，给一个什么样的名分，成为了争论的焦点。幸运的是，争论归争论，有关部门没有一禁了之。

何时做加法，何时做减法，是一门公共管理的艺术，需要智慧，需要眼光，需要技巧，更需要视野。加法或是减法，不一样的切入角度，体现不一样的心态和思维逻辑，直接决定了最终的成败。党的十八大以来，国务院各部门取消或下放行政审批事项六百多项；取消中央指定地方实施行政审批事项近三百项。“简政放权、放管结合、优化服务”的改革得到了有效落实。面对新经济的商业模式、经营方式等与传统产业的不同，政府把更多精力转向监管，本着鼓励创新、包容审慎的原则，为经济发展和转型留出了空间。

如今的中国常看到这样的场景：出门上班前，通过打车软件叫一辆车；坐在车上，通过手机浏览最新最火的帖子；下班回家太累不想做饭。通过 APP 平台请位厨艺达人到家做饭；没有一个房间也可以开酒店，没有一辆车世可以开出租车公司，没有一件商品也可以开高场—如今许多年轻人更喜欢把钱节省下来，用在上面所描述的生活方式上，或者去培养自己的初创企业。在中国，看到消费者在支付终端前搭晃手机或通过扫描二维码完成交易是极寻常的事。

调查显示，中国消费者是全球最倾心于移动支付系统的 2016 年，中国移动支付的金额是美国的 50 倍以上。同时，随着收入增加，消费者对如何消费变得民注重产品质量，还强调服务，这也为新经济模式提供了进一步发展的动力。预计未来五年，中国市场以互联网为依托的新经济年均增长速度将 40 左右，到 20 年其规模占 GDP 的比重将达到 10%以上，美国媒体称，互联网时代协同消费模式在中国比在其他任何地方看起来都拥有更加光明的未来。这种很好的氛围意味着全球互联网经济行业中的很多创新都将在中国水生，简不是美国的政谷，中国将成为教会全世界该如何分享的艺师，中国人民一次又一次证明了他们不缺创新或创业精神。

材料三

互联网的风起云涌，不仅从根本上颠覆了许多传统行业，同时也创造了新的行业和机遇。21 世纪初，有学者提出了互联网时代协同消费的理念和发展模式，并将其分为若干阶段。最初，是代码共享，即通过互联网向用户提供信息，但信息流是单向的，用户不能参与其中进行评论与交流。当互联网进入 Web2.0 时代，用户开始通过网络平台与陌生人分享信息、表达观点。但其分享局限于内容或信息，不涉及实物交易，一般也不存在金钱报酬，仅仅是生活共享或是内容共享。

在新经济模式中，个体成为自由劳动者，劳动力价值能得到充分实现并完全由自己支配。供求双方通过互联网发布自己可供分享或需求的物品，不仅能为特定的供给者或需求者提供可选择的交易对象，还有助于掌握交易对象更多的信息，避免不公平交易，降低了交易成本。对闲置物资的再利用使得前期投入的成本要么已得到回收，要么当做沉没或折旧成本而收费较低廉，从而令闲置物资的边际成本更低，显现出更大的成本和资源利用效率优势。由于这一系列商业活动完全有别于过往经济行为，加强政府的监督与引导，显得尤为重要，建立新的监管规则体系迫在眉睫。在新的规则出台之前，可以运用相关的法理，借鉴现行的法律法规，引导市场建立内部自律监督机制，维护市场的正常秩序。

材料四

美国某租赁房屋公司曾发生一起事件。一名房东发现她的公寓被从该公司网站上招来的房客洗劫一空。她在给该公司的信上写道：“他们在我的柜子上凿了个洞，劫走了里面的护照、现金、信用卡和我奶奶的珠宝首饰。不仅如此，他们又搜走了我的照相机、老式电脑和装有我所有相片、日志等备份的外接硬盘。他们掠走了我的一切。”这大概是所有人对互联网时代协同消费经济模式的顾虑了。某调查公司针对美国用户对这一经济模式的调研数据显示，参与调查的人群中，57%的人表示，“对这种消费模式感兴趣，但是仍有顾虑”；而在熟悉这种经济模式的人群中，69%的人认为，“除非信任的人推荐，否则将不会相信”。

共享充电宝在成为许多市民生活“标配”的同时，也引发了不少争议。除了共享充电宝自身存在质量安全外，使用者可能还会面临个人信息泄露的风险。曹先生是一位互联网公司的程序员，他说：“每次看到有人使用共享充电宝，我都为他们捏把汗。其实它本质上就是一台电脑，有电脑的地方就会有黑客。现在大数据、算法不断发展，数据公司和社交软件合作，无孔不入地对个人信息进行收集。如今，我们消费时常扫二维码，授

权第三方进行支付，但是第三方支付其实都绑定了个人身份信息、银行卡信息，在扫码过程中，就存在信息泄露的可能。”

本应更方便、更优惠的互联网协同消费经济，有时还会让人陷入更大的麻烦。随着家庭用品加速升级换代，如何让闲置物品流转起来，使旧物出售和消费变成“动动手指就能办成的事”，成为商家瞄准的一片蓝海。不过，由于买卖无需“打照面”、交钱与交货环节分离等原因，网络二手交易平台的信誉难尽人意，“省时省力不省心”，是不少人的共同印象。与一般商品不同，非标准化是二手商品的最大特点，其损耗程度、保养情况等很难得到最合理的评估、考证。如何让踏实放心取代买卖双方的彼此猜忌，除了考验平台的服务智慧、相关部门的治理决心，还有赖于社会征信体系的建立。

某些网站只需付费即可杜撰发布不实词条，让人对这场新经济的盛宴又多添了几分忧虑。有网友打趣，互联网平台在实现“与世界分享你的知识、经验和见解”的同时，也在分享着以假乱真的故事。一方面，这一创新模式让人们遨游于知识的汪洋；另一方面，利益架构起来的知识岛屿往往会误导人们求知的航向。一位哲人曾说，一切背离了公正的知识都应叫做狡诈，而不应称为智慧。平台的开放性与真实性从来都不是背道而行的，更不容许贪婪的欲望主导信息的传播。每个人不管是主动分享，还是被动接收，都应遵守规则、承担责任，用客观理性的观念培育知识的植株，做一名慧眼识珠的花匠、恪守职守的护花使者。知识的花朵才会灿然盛开、传递芬芳。

材料五

“观众想细看养心殿的文物，不用再趴窗户了。”据媒体报道，从2017年9月28日到次年2月，深藏于故宫博物院养心殿的268件文物“移驾”首都博物馆，接受公众的检阅，这也是养心殿文物首次“出宫”。大批珍贵文物走出故宫，不仅仅是博物馆系统内部的一次完美合作，而且有着更为深广的意义。即文物不再一味地深“藏”不露，矜持内敛，而是正在以越来越开放的姿态，越来越亲民的路径，融入老百姓的生活。正如一位学者所言，一个一流的博物馆并不在于藏品多么丰富，而在于人们有机会看到这个馆里大量珍贵的藏品，并将博物馆文化融入自己的生活中去，从中汲取有助于现实生活的灵感。

材料六

从16世纪开始，关于梁祝故里的争议就一直不断。在各地反映梁祝故事的戏曲和民间文艺作品中，梁祝的故乡一直没有得到确定。据考证，梁祝故事的流传涉及多个城市。一直以来，各地都言之凿凿，声称自己是正宗嫡派。相对于竞争故里的热闹，中国民俗保护开发研究中心的陈教授在田野调查时发现，如今能原汁原味将梁祝传说从头至尾讲一个钟头的人，只剩寥寥几位老人了。“人们所熟悉的梁祝，只剩一个简单故事、一个概念。它所蕴含的精神实质和文化内核，实已到了濒危的境地！”面对这样的危机，各地都认识到，合作才能共赢，一花独放不是春，百花齐放春满园。经过多方协商，这些城市达成共识，共同发布“梁祝传说”联合申遗倡议书，确立起“天下梁祝文化是一家”的理念。终于，“梁祝传说”进入我国第一批非物质文化遗产名录。

2011年，全国美术馆开始实行免费开放，在一片叫好声中，也有人担心：面对国内美术馆缺少固定陈列、展览参差不齐的现状，观众愿不愿意走进去？即便走进去了，在公众审美需求不断变化的今天，怎样吸引他们驻足？从2012年开始，文化部年年组织推出“全国美术馆馆藏精品展出季”活动，除以国家重点美术馆为代表的一些大型综合美术馆每年都推出重磅展览之外，还有一些地市级甚至县级的基层美术馆也积极参与其中。参与的美术馆多了，藏在深闺的作品露脸频繁了，公共教育与推广的手段也丰富了。各美术馆打破自身馆藏资源的局限和束缚，加强合作，惠民措施层出不穷。像D省美术馆的“水印年华——省美术馆馆藏版画作品精选”巡展至西部多个省，某著名画家私人艺术馆的“艺术回顾展”巡展至公立美术馆，都吸引了大量观众；C省美术馆将展出的所有馆藏精品用微信平台展现，方便观众查阅、分享和收藏，吸引了3500余名观众参与。5年来，“全国美术馆馆藏精品展出季”共推出展览150余个，展出藏品近18000件（套），观众总量约800万人次。一位知名学者说，当一件件文物、一幅幅佳作走出高墙深闺，来到寻常百姓中间，虽然它的容颜依旧，它的价

值却早已跨越了市场定位，带给百姓的不仅仅是自豪，还有自信，让他们更加坚定地沿着自己民族的道路走向未来。

三、作答要求

(一) 根据给定资料 1，简述资料中的做法在改善和提高公共服务方面有哪些可借鉴的经验。

要求：(1) 紧扣材料，内容具体；(2) 逻辑清晰，层次分明；(3) 不超过 200 字。

(二) 根据给定资料 2，分析为什么“互联网时代协同消费模式在中国比其他任何地方看起来都拥有更加光明的未来。”

要求：紧扣资料，分析透彻、表达准确。不超过 300 字。

(三) 根据给定资料 3-4，针对当前互联网协同消费经济存在的问题，提出相应的对策。

要求：紧扣资料，对策可行，不超过 300 字。

(四) 根据你对给定资料 6 中划线部分“当一件件文物、一幅幅佳作走出高墙深闺，来到寻常百姓中间，虽然它的容颜依旧，它的价值却早已跨越了市场定位，带给百姓的不仅仅是自豪，还有自信，让他们更加坚定地沿着自己民族的道路走向未来”的理解。自拟题目，写一篇文章。

要求：(1) 自选角度，立意明确；

(2) 联系实际，不拘泥于给定资料；

(3) 思路清晰，语言流畅；

(4) 不超过 1000 字。

温馨提示：**2018年公考通网校重新起航****系统班+考前直播冲刺班+一对一申论批改班+面试通关课程****更多好课等你挑选！****【参考答案与解析】****（一）【参考答案】**

各行业需以弱势群体为中心、增添创意，进行改革探索：

一、建立移动医疗平台。实现优质医疗资源上下贯通，使基层医院、患者分享到优质医疗资源，提升基层医疗服务能力，提高公众满意度。

二、建立“老少融合”养老新模式。1. 开辟供年轻人居住的公益房；2. 严格控制入住门槛；通过累积服务时间来兑换住宿权和抵扣房租，抵扣方式有据可依，这能够吸引年轻人参与养老事业，增强敬老、爱老、助老之风，解决房租贵问题。

（二）【参考答案】

在互联网时代，中国比在其他任何地方更具协同消费模式发展的优势。

1. 更具公共管理智慧。①面对网络支付问题，以管代禁；②有效落实“简政放权、放管结合、优化服务”改革；③更加注重对新经济的商业模式、经营方式的监管，鼓励创新、包容审慎，为经济发展和转型留出空间。

2. 更具协同消费氛围。①年轻人更喜欢协同消费的生活方式及创业模式；②中国消费者具有移动支付的消费习惯，移动消费方式得到普及；③我国消费者更注重产品质量，更强调服务，为新经济模式提供发展动力。

（三）【参考答案】

政府：1. 加强监督与引导，建立新的监管规则体系，加速社会征信体系的建立。引导市场建立内部自律监督机制，维护市场的正常秩序。2. 加强对共享产品质量监管，规范第三方支付平台的信息收集行为。3. 引导信息平台用户应遵守规则，承担责任，用客观理性的观念传播知识。

平台：1. 租赁平台加强对承租方的行为监管，对侵害财产的行为进行惩戒追偿。2. 二手交易平台加强交易信息审核，完善对二手商品损耗程度、保养情况等评估考证标准。3. 共享平台加强技术防范，抵御信息盗窃。4. 网络平台建立信息反馈渠道，及时受理举报并进行处理。

（四）【参考例文】**秉持共享理念 传承传统文化**

《国家宝藏》让“国宝”文物“活起来”；《中国成语大会》、《中国诗词大会》等带动了汉字热、成语热、戏曲热、民歌热；借助体验经济的翅膀，剪纸、篆刻、青瓷烧制等越来越多的非遗技艺找到了传承发展的新途径……近年来，各类古文化逐步融入现代生活、再发新芽，让我们看到了传统文化的生命力、亲和力。在我看来，文物、佳作理应走出来，让百姓共享；理应传承下去，发挥价值。让传统文化在开放、共享、传承中不断发展是当务之急、势在必行。

传统文化的传承，能够延续民族血脉、凝聚文化内核、体味精神实质，树立文化自信与自豪感。时代在变，美德不变；社会在变，精髓永恒。文化传承，可以让我们看到隐藏在故宫深处的精美文物，让我们在今时今日依然可以穿越历史的长河，看到历史的烙印，得以与种种文物进行精神对话。与越王勾践剑的对话，让我们看到了个人的坚韧，传承了不屈不挠的精神；与贾湖骨笛的对话，让我们聆听了跨越千年的回响，传承了文化超前领先的骄傲；与千里江山图的对话，让我们领略了祖国的壮美河山，传承了祖国恢弘壮丽的自豪。

传统文化的共享让文物走进寻常群众，提升文物经济价值，带动文化产业发展。传统文化不应是高高在上、不食人间烟火的精英文化，她属于所有人；不应固守闭门造车、抱残守缺的狭隘思想，而是敞开大门与人们的日常生活接轨，与时代精神相融合，让人们在与传统文化的接触中更加热爱自己的祖国。现如今国宝“皿方罍”的百年回家路，巨幅画作“丝路山水图”的颠沛流离，重回祖国怀抱，令无数国人动容。这些曾经矜持内敛的国宝，频繁出现在普通百姓面前，融入百姓的生活。

传承与共享传统文化需要共同参与、多方协商、全面配合、达成共识。“梁祝传说”正是经过多方努力，才能进入我国第一批非物质文化遗产名录，得以传承；同时也正是由于共享品牌资源，才能给各遗存地注入了发展活力，带动经济发展。文化的共享要发动全社会的力量，激发全民参与的自觉、凝聚全民共建的合力；文化的传承要创新传播，利用互联网平台，现代化技术，创新形式，精准传播，拉近传统文化与受众的距离，让每个人都能感受到传统文化的深厚底蕴和丰富内涵。

传承与共享传统文化还需要区域合作、公私合作、线上线下相结合，重视公共教育，丰富推广手段。《国家宝藏》正是由央视与故宫博物院、上海博物馆等九家国家级重点博物馆合作，在文博领域进行深入挖掘。除了博物馆，政府也要大力支持传统文化的开放与共享，丰富公共教育推广的手段，推出惠民措施，让传统文化发扬光大。

习近平同志将中华优秀传统文化升华为“中华民族的基因”、“民族文化血脉”和“中华民族的精神命脉”，使其成为民族精神的源头和“老根”，为世界上所有华人提供了“精神家园”。让我们共同传承传统文化中共享，在共享传统文化中传承，找到自己的“基因”所在、精神所托，沿着民族的道路行稳致远！

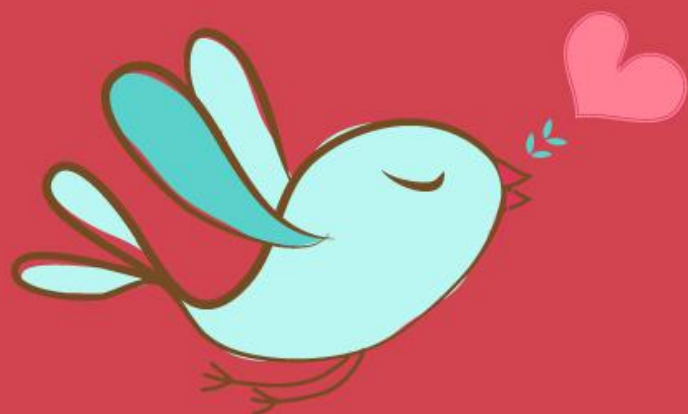

美好的事情即将发生...

something wonderful is about to happen



公考通